朝報

廣告價目
(一)新聞每日每行八角 五行起碼
(二)長期面議每行一元
(三)刊登新聞中間評論價值加倍
(四)長期包月刊登格外優待

內政部登記證警字三三四二號
中宣會登記證中字一八四九號
中華郵政特准掛號立券之報紙

定報價目
(七)本京定報每月洋七角外埠三月洋二元半年三元六角全年六元八角外國定報半年起碼每月洋二元郵費在內外埠函定先惠報費空函不覆郵票代銀十足照用如願代投寄售分銷另有詳章函索即寄
本館營業部電話二二四八八
本館編輯部電話二二六九三
中國郵政管理局掛號六一六

館址南京新街口北 今日出版三張 第九百五十五號 每份二分四厘 電報掛號二六零零

中央常會昨議決
國民大會延期舉行
俟全國代表選出即定期召集
通過公葬吳醒亞徐紹楨

中央于昨晨舉行二三次常務會議、出席中央委員馮玉祥、葉楚傖、丁惟汾、陳立夫、居正、孫科、林森、張繼、陳果夫、周啓剛、方治、周佛海、張厲生、邵元冲等二十餘人、由常委馮玉祥主席、決議要案如下、㈠關於國民大會選舉、各省市未能按照原定程限辦竣、應如何處理案、決議、「國民大會代表選舉、既未能如期依法辦理、大會應延期舉行、一俟全國各地代表依法選出、即行定期召集」、㈡通過公葬吳醒亞徐紹楨、㈢任鄭鵬爲中央統計處總務科科長、㈣任陳白爲中央文化事業計劃委員會祕書、㈤下星期一中央紀念週、推陳委員果夫主席報告、㈥其他例案、

國民大會延期後
選舉工作照常進行
蔣作賓謂三四個月內辦竣
外傳無限延期說絕對不確

中常會決議、國民大會延期舉行之後、國民大會選舉總所主任蔣作賓、承予接見、發表談話如次、國民大會、原定十一月十二日舉行、但此次開始辦理選舉之時間、實過於短促、迄至雙十節前、所有各省市呈報之初選結果、僅十七單位、而各省市中尚有即公民宣誓登記、尚未辦竣者、中央鑒於此種事實上之困難、乃於今日中常決議延期、其延期原因、既非中央之欲變更前議、亦非地方有所要求、實由於事實上之困難、至延期後之辦法、一切仍照常進行、俟各省市完全辦竣、再由總所呈請中央、依法圖定、發表各地舉行複選、……此種手續、再需三四月之時間、即可辦理完畢、俟代表完全產生後、中央再定期召開大會、外傳大會將無限展期、絕對不確、關於總所方面、因大會既已延期、故不得不稍予限制、緊縮、但工作仍照常進行、

王景岐抵挪
準備呈遞國書

外交界息、駐瑞典兼駐挪威公使王景岐、前已抵瑞、並向瑞王呈遞國書、現已行抵挪京、準備向挪王呈遞兼任國書、

中央派居正等五委員
赴粵祭胡主席
刻正摒擋日內啓程

中央常會胡主席國葬日期、業經國府明令公佈、於本月廿五日在粵舉行、茲據關係方面探悉、中央對於胡主席國葬典禮、特別注重、除已由國府令派大員組織國葬籌備委員會主持一切外、茲以國葬期近、特推派中委居正、王寵惠、孫科、許崇智、陳立夫等五人、往粵代表中央致祭、以昭隆重、業提出昨中常會議通過、聞居氏等奉派後、刻正摒擋一切、尅日啓程前往、又胡主席國葬典禮、舉行在即、于右任因公在京、不能親往參加、特派監委謝无量赴粵代表致祭、謝奉派後定日內啓程、

【廣州十五日電】胡故主席國葬辦事處、十五日派員赴龍眼洞墓園佈置、及在市內蓋搭牌樓、並製紀念章、分贈中央各院部會、暨各省市黨政軍長官、又編印「不匱室詩集」、分發參加葬典人員、現閩魯陝甯夏京市各當局各機關團體代表、均陸續抵粵、候參加國葬典禮、

候輪北上
香翰屏等赴港

【廣州十五日電】香翰屏十五日晨、偕軍事考察團員歐陽新、及廣東綏靖署駐京辦事處主任鄧剛、乘車赴港、候乘日本皇后輪北上、過滬晉京、香翰屏談、本人等抵滬後、會同黃任寰黃延楨張達繆培南等入京謁蔣委員長、請示考察各地程序、行期尚未定、

【廣州十五日電】四路軍一五七師長黃濤、亦十五日乘車赴港轉汕頭返潮安防次、將率部隊入閩剿匪、

中央文化會
出版研究會
昨開首次會議

中央文化事業計劃委員會出版事業研究委員會、首次會議於昨舉行、出席者陳果夫等多人、對於如何獎勵出版及提高出版之水準、討論甚多、

津浦鐵路管理局啓事

本局此次招考書記業於本月六日截止報名經審查合格准予與試者均經分別專函通知定於十八日在下關綏遠路南京市市立興中門小學校面試凡未接到通知者概不在准與試之列所有照片字樣亦不復發還恐勞懸望用特登報通告週知

津浦鐵路 發售星期日滁縣來回遊覽票廣告 營客字第十二號

本路於今歲春季爲優待本京遊滁仕女起見，曾於中山碼頭及浦口站發售星期日滁縣遊覽來回票，每張特價一元，並加掛車輛，以期舒適，自實行以來，遊客踴躍，值此金風送爽，桂子飄香之際，又係各界仕女舉行遠足之時，爰定於九月二十日起至十一月底止，繼續發售該項遊覽票，並於北上七十二次及南下七十一次各加掛三等鋼車一輛，經濟舒適，兼而有之，價照舊，各界仕女，盍興乎來。欲知詳細情形，請電詢本路中山碼頭營業所，電話四一一七○，或城內新街口分所，電話二二三三五。

中央黨史史料陳列館啓事(一)

本館定於十月十日上午十一時舉行落成典禮同時開始展覽史料除已柬邀黨政軍各機關觀禮外是日下午三時至六時爲公開展覽時間謹請各界蒞臨參觀茲後暫定除星期一外每日上午九時至十二時下午二時至五時爲開放時間尚希各界誉照爲荷

中央黨史史料陳列館啓事(二)

本館此次開始展覽籌備時間頗爲匆促佈置陳列諸多不周望各界隨時指教俾臻完善實所感盼

吳錫義因髮妻靳氏潛逃聲明脫離夫婦關係啓事

啓者錫義昔年曾憑媒娶揚州籍之靳氏女爲妻結褵後夫婦感情尚稱融洽近年來該氏別有所戀不安於室於本年廢歷閏三月二十八日無故潛逃離經察訪兼旬始悉其與戀人姘居於鎮江惟念夫婦之多年恩義不忍中道相離故仍携與偕歸不加罪責詎意該靳氏楊花水性終無悔悟之心又於廢歷五月十二日於其揚州乃姨吳靳氏處逃走迄今已將四月音信毫無似此背家室而逃亡夫婦之恩情已斷隨戀人以張宿門楣之恥辱何堪且念青春易逝白首難期與其徒擁配耦之虛名我咸遭其束縛毋甯解除婚姻之成約男女悉聽自由除向法院請備案及登報外特此登報聲明與靳氏脫離夫婦關係至祈公鑒

昇平大藥房 遷黑廊街回

本藥房前因拆屋讓路暫移奇望街臨時營業現在原址房屋已經工竣即於雙十節起遷回先行營業各界賜顧請駕臨「建康路黑廊街」原址爲荷

實業部公報第二九九期業已出版

本公報登載關於農林礦工商漁牧及勞工命令法規公牘調查統計註冊廣告等項每週出版一次訂價全年大洋五元郵費在內零售每冊大洋一角凡關心實業法令及建設事業者均應購置一份以資參考如訂購者請逕向實業部總務司統計科接洽可也

考試院通告 第二一號

本院現定於十月十六日上午八時舉行發給本年臨時高等考試及格人員證書典禮并定於十七日上午八時謁陵凡該項考試及格人員務於十六日上午七時以前整飭衣冠來院齊集聽候行禮給證并於十七日上午七時以前來院聽候帶領前往謁陵特此通告

南京市國貨陳列館爲舉辦廿五年秋季國貨展覽會徵品及招商參加臨時國貨商場啓事

查本館二十五年秋季國貨展覽會，現經決定於十一月十日起在首都淮清橋本館舉行，會期暫定二十天，并同時舉辦臨時國貨商場，歡迎各地國貨廠商參加展覽及售品，在展覽期間，并擬擴大宣傳，藉宏效力，除分函徵集外，特此登報通告，所有送會展覽出品，務於開幕前十日送到本館，以便編號佈置，同時參加臨時國貨商場售品之廠商，統希於十月十五日起至十月三十一日止，來館登記，繳納租金，另候定期抽簽決定舖位，此啓。

中孚銀行 儲蓄部廣告

活期儲蓄 一元即可開戶 隨時存取 不拘多少 利息最少五厘最高八厘
儲蓄 備有詳章 承索即奉
地址：中山東路陸政牌樓 電話：經理室二一七五二 營業室二二○五七

中南銀行 儲蓄部

基金穩固 種類繁多 利息厚優 辦章完備
經營商業銀行各種業務
兼設純鋼保管箱大小多種保管費取價低廉
另設經租處代客經租房地產
行址 白下路太平路南口
電話 二二三二一 二一六四三 二五九七七 二三六○四 二一○四五 二一三八三

專科以上學校畢業生
就業訓導班昨開學
丁惟汾主席報告設立宗旨與經過
蔣因事未返京由翁文灝宣讀訓詞

專科以上學校畢業生就業訓導班、昨(十五)日上午十時、在中政校大禮堂舉行開學典禮、到行政院蔣院長代表翁文灝、該班主任丁惟汾、該班常務委員教育部長王世杰、實業部長吳鼎昌等、及該班全體學員全體教授共約四百餘人、由丁惟汾主席、並報告該班設立宗旨及籌備經過、次由翁文灝代表蔣院長宣讀訓詞、再次王世杰吳鼎昌均相繼致訓、末攝影禮成、茲誌各人演詞如後、

主席報告

主席丁惟汾報告原詞云、㈠訓導班設立宗旨、近年以來我國各種建設事宜、正在進行、需要專門人才、甚爲迫切、專科以上學校畢業生、按其教育程度、應爲專門人才、適合建設需要、但按事實、專科以上學校畢業生、仍有許多未得適當工作、這不但是個人的損失、同時也是國家的損失、行政院蔣院長有見及此、特於本年六月間、提出盡量利用專科以上學校畢業生、以輔助行政及經濟建設、與教育建設一案、行政院二百六十八次會議決議、設立專科以上學校畢業生就業訓導班、並決議附設於中央政治學校、招收最近三年度專科以上學校未就業之畢業生、加以訓練、按照成績、由行政院支配工作、所以行政院此次開辦訓導班、目的即在使「人盡其才」、以從事於國家之各項建設、㈡籌備之經過、分爲兩期報告、第一訓導班籌備委員會時期、專科以上學校畢業生就業訓導班籌備委員會、奉命成立、以教育部部長、實業部部長、行政院祕書長、中央政校教育長爲常務委員、負責規劃辦理方案之責、六月廿七開第一次會議、決定訓練要旨四項、㈠爲精神訓練、注重人格之修養、㈡注重體格訓練、注重軍訓、㈢爲法令概要、注重機關之組織、及文書程式、㈣爲各科概要、及現有各種事業之概況、這次決議決定訓導班訓練之基本方案、是非常重要的、七月十八開第二次會議、決定訓導班簡章、關於訓導班辦理方法、根據基本方案、大體決定、關於招收學員事項、由教育部主持、這是籌備委員會時期大概情形、第二訓導班委員會時期、九月間訓導班籌備事項、大體就緒、訓導班籌備委員會、奉命改爲「專科以上學校畢業生就業訓導班委員會」、組織與籌備委員會相同、訓導班委員會九月間開會兩次、決議之重要者有二、一爲審查保送學員辦法、二爲支配精神訓話、請院長、及各院部會長官、或專家擔任、各項課程由各機關派員擔任、關於學員保送、據審查委員會報告、共有四千二百餘人、內以法科學生爲最多、文科次之、取錄學員第一期正取五百人、備取二百五十人、第二期正取五百八人、備取二百五十八人、現在第一期正取經體格檢查合格學生已到校受訓、第一期備取被補學員百四十餘名、定二十四日檢查體格、二十五日入校、這是訓導班委員會辦理的大概情形、訓導班之設立、是一種新的事業、他的使命非常重大、他的性質與普通大學不同、教訓設施、均無成例成法可沿、我們誠懇希望各位長官、各位專家、切實指教、

院長訓詞

蔣院長原定昨(十五)日親臨該班訓詞、因事未克返京、特由翁文灝代爲宣讀、題爲「就業訓導班創設的意義與教育之要旨」、大意略謂「中央爲使全國專科以上學校畢業生、能各就適當之業務、克盡最大之貢獻、特籌辦就業訓導班、附設於中央政治學校、於本日正式開學、當此國家多難之秋、集如許大學、及專科學校畢業之青年、施以就業準備之訓練、此爲政府直接負責、對青年失業問題謀作實際解決之創舉、目的所在、固不僅解決來學者個人之生活而已、爰闡述訓導班創設之意義、與教育之要旨、分爲以上數點、㈠實務之能力須增進、㈡就業之觀念宜矯正、㈢服務之道德宜修養、㈣日常之生活須革新、㈤革命之信仰須確立、㈥自强之精神須發揮、

王吳訓詞

王世杰訓詞、大意謂政府此次舉辦本班、鑒於現今青年生活有兩大病端、一爲頹廢、一爲浪漫、共原因一由於體格不健全、不能吃苦耐勞、故形成頹廢之病、一由於不敦樸、素缺乏紀律、故形成浪漫之病、故特着重體格訓練、以促進身體健康、着重精神訓練、以改變生活之習慣、本班將來之結果奚若、則視各個學員之努力、與政府舉辦本班之所預期者、是否相合而定、希望各員將今日開學作爲各人新生活之一新紀元、以期毋負國家社會之切望云云、吳鼎昌訓詞、大意謂際此國家建設、正殷需材孔亟之時、而社會有失業現象、此不僅爲青年本身之損失、實乃政府與社會之重大損失、國家建設事業、日益進步、而負此項推進工作之人、必須先受有專門訓練、方克稱職、本班之設、其義即在乎此、各員在班畢業後、將介紹出外担任各項工作、必能人盡其材、本班之使命、始能謂爲完成、否則青年殊難逃避其責任、希望各員均能遵守紀律、服從訓練、以完成本班之使命云云、

爬山比賽
市黨部籌備

京市黨部遵照中央提倡國民體育、舉行秋季爬山比賽、特會同本市黨政軍學體育各當局、組織京市民衆爬山比賽籌備處、籌備處組織規程、業經市黨部會議通過、現正積極籌備、

高等考試給證禮
今晨在考試院舉行

本年臨時高等考試給證典禮、已定於今(十六)日上午八時、在考試院大禮堂舉行、所有各及格人員、均應於上午七時前、即到考試院集合、戴院長將親自出席主持典禮、中央黨部及國府、亦將派代表前往致訓、典禮極爲隆重、中午考試院並將約該院部會各長官、暨及格人員、在明志樓舉行聚餐、以資聯歡、又一二三屆高考同年、亦定今(十六)日下午招待本年臨時高考及格同年、以示歡迎之意、

考選會例會

考選委員會、昨(十五)日上午九時、開二一一次會議、主席委員長陳大齊、通過縣長考試、高等考試、及普通考試各項應考資格審查書一五九件、並討論關於縣長應考資格之解釋各案、至十一時半散會、

國立戲劇音樂院
施行壓力實驗良好
林主席昨赴該院視察

國立戲劇音樂院工程、現已完成十分之九、僅餘粉飾工作未竣、約月餘後全部工程可竣、該院籌備會、爲策安全起見、特於昨日上午施行壓力實驗、經過至爲良好、國府林主席昨日上午十時許、輕車簡從、赴該院視察建築工程、由該院籌委會委員褚民誼、張道藩、事務主任戴策等、招待主席、視察一週、歷廿分鐘始離出、按音樂院與陳列館之建築、爲立體式大廈、巍峨壯觀、共費一百一十萬元、音樂院內部有舞台一座、樓下可坐一千六百人、二樓可坐八百人、三樓坐六百八、前樓計四層、後台計有樓八層、大小房間不下數十間、內部粉飾工作、正加緊進行中、將來全部工程告竣、允爲首都一大壯觀之建築物也、

勵志社
自由車賽
定十八日舉行

勵志社主辦之第三屆自由車比賽、報名參加者計有八十五人、共中黨政軍學各界人員均有、現一切籌備就緒、定於十八日(星期日)晨八時舉行、凡參加者、須於該日晨八時前、攜車前往該社、以備檢驗、同時並發給號布、過時不再補發、幸各注意、又前五名由該社備給獎品、以資紀念云、

艾溫思
赴滬講學

英國倫敦大學文學系主任艾溫思教授、已在京講學完畢、前(十四)晚離京赴蘇州、將於今(十六)日由蘇州赴滬講學、所有演講時間地點及講題、已經中英文化協會代爲接洽排定、

教部補助
優良職校
計四十三萬 分配五十校

教育部補助全國公私立優良職業學校經費、業將應受補助之各學校及經費數額審查決定、呈經行政院會議核准通過、頃悉該項經費總數共四十三萬元、受補助者計有江蘇三校、上海二校、雲南二校、北平一校、安徽三校、浙江三校、廣東一校、南京一校、湖南四校、江西三校、福建三校、甘肅三校、綏遠二校、天津一校、威海衛一校、貴州一校、山東二校、河北三校、山西三校、湖北三校、察哈爾一校、陝西一校、四川一校、河南二校、計二十四省市、共五十校、

簡訊

◇中國社會教育社訂本月廿五日在京召開理事會議
◇陳果夫昨在教部電化教育人員訓練班演說
◇女青年會烹飪班開班
◇首都婦女新運工作會擬訂婦女識字運動辦法大綱
◇中央助產學校明日下午三時招待新聞界參觀新校舍

購買絨線者注意謹防假冒

逕啓者本廠出品之蜜蜂牌及蜂房牌絨線近有無恥之徒以粗劣絨線貼上假冒仿本廠商標假名發售希圖魚目混珠而本廠蜜蜂牌(六股)及蜂房牌(四股)商標及小牌子均用硬印凸出且每紙二兩必有是項小牌子一紙每磅八紙本廠爲保護顧客及免除再受愚起見特此鄭重通告務請顧客在購買時認明該項牌子庶不受欺矣

上海博德運蜜蜂牌絨線廠今後改稱密豐絨線廠啓

集中國學術之大成爲讀書研究所必備
楊家駱先生巨著十五種
共30846128字506318條33930頁
總發行所 南京東瓜市九號中國辭典館出版科

最新出版特價三月

書名	裝訂	頁數	字數	定價	特價	[illegible]
四庫大辭典	洋裝特大一冊	一六八二	二○八萬	十五元		四角
圖書年鑑	洋裝特大二冊	二四九二	一五三萬	七元五角		四角
附 墨海樓書錄	洋裝一厚冊	一六四		二元五角		[illegible]
中國文學百科全書 前部	洋裝三巨冊	壹萬七百五十餘頁		十八元	十三元五角	六角
中國文學百科全書 中部	洋裝三巨冊			十八元	十三元五角	六角
中國文學百科全書 後部	洋裝二巨冊			十二元	九元六角	四角
唐詩初箋簡編	洋裝一巨冊	八九八	七一萬	四元	三元	四角
叢書大辭典	洋裝三巨冊	一五○○	二五六萬	十八元	十三元五角	六角
歷代經籍志	洋裝三巨冊	二七二二	二四○萬	二十八元	二十一元	六角
四庫全書概述	洋裝一大冊	三七○	四二萬	二元八角	二元一角	二角
民國以來出版新書總目提要	洋裝三巨冊	三○六一	二○四萬	十六元	十二元	六角
民國名人圖鑑	洋裝四巨冊	四○○○	三○○萬	三十二元	二十四元	六角
全國公私團體名錄	洋裝二巨冊	二○○○	一五○萬	十八元	十四元四角	四角
圖書年鑑二編	洋裝三巨冊	一六○○	一二三萬	八元	六元	四角
群經大辭書	洋裝三巨冊	一八○三	三九一萬	二十四元	十八元	六角
書辭	洋裝一巨冊	三○一	四八萬	四元	三元	二角
詩辭	洋裝一巨冊	六○一	九七萬	八元	六元	二角
禮辭	洋裝一巨冊	九○一	一四五萬	十二元	九元	二角
附 辭典館月刊	每月一期					

即將出版續售預約
25.8.5廿

中日外交人員昨未晤面
日謀統一內部意見
日使館外陸海人員連日有集議
我訓令駐外各使傳達政府意旨

中日外交、日來在非正式接洽之中、昨雙方外交人員、均未晤面、川越謁張期亦未定、日使館書記官荻原來京、向川越傳達外務省新訓令後、已於昨晚返滬、日天津駐屯軍參謀和知、昨晨由滬抵京、即謁川越交換意見、并充分闡明駐屯軍對於交涉之主張、在外交序幕上、日本現在正作統一內部意見工作、故前昨兩日、日大使館外陸海人員、均有重要集議、我外部方面、對於調整交涉之進行、決根據蔣院長與川越大使談話之基礎、以絕對平等及尊重領土權與行政完整之原則、開誠協商、已訓令許世英大使及駐外各大公使、俾得瞭然於政府意旨之所在、並答復關心遠東人士之詢問、

【上海十五日電】日大使館書記官荻原、十四日飛京謁川越、有所報告、十五日下午五時許飛返滬、

英對我信用放欵 聞確數爲千萬磅
財界人士對此均感興趣
日外務省謂宜注意警戒

【本報十五日上海專電】銀界息、英貸我信用款總額、聞爲一千萬磅、係羅斯與我財政當局協商結果、貸款成功後、我外匯可益臻穩定、財政界人士、對倫敦電傳之中英借款消息、向記者所表示者、仍不外以孔財長發表之談話爲範疇、一般財政經濟學者、對此項消息、亦視爲係國際間極普通之事、并不驚奇、惟均感興趣、因國府成立以來、除會進行美麥及美棉麥等借款外、向未輕擧外債也、

【上海十五日電】東京同盟電、近二三日以來、中英間之經濟提携、大有一日千里之傳聞、故此日本外部、曾分別電令駐外各使、着即從速査報、茲據外務省接得之各方報告、則謂借款交涉、殊係無根之事、蓋目下尚在交涉途中、外務當局於接得此項報告之後、認爲事雖未具實現、而要可認爲中英間之經濟的接近、此後日政府對於此事、要宜注意警戒云、

【本報十五日上海專電】東京電、日對中英借款事、已訓令駐英大使吉田、調査眞相、待正式簽訂協定後、視性質如何、再定對策、

日前外相芳澤在柏林 談中日必能諒解
不信各國將有戰爭
預料必能經濟妥協

【柏林十四日哈瓦斯電】日本前外相及駐華公使芳澤謙吉、本年八月間、以日本首席代表、赴美國出席太平洋學會、事畢來歐、至英法首都觀光、▲現復來柏林、本日午後、當由日本駐德大使武者小路、陪同往謁德外長牛賴特、新任駐英大使里賓特羅甫、暨其他德國要人、並定於本月十六日啓程赴莫斯科、十八日取道西伯利亞返國、本日本社訪員、晋謁芳澤、▲蒙發表談話、略謂世界政治前途、雖黯淡如故、然余不信德俄法或日俄之間、甚至中日之間、有發生戰爭可能、反之、余深信歐洲各大國間、必能成立廣泛之經濟協定、而藉以緩和緊張之政治局勢、以是世界經濟會議、實有重行召集開會之必要、此項會議、然余信必有擧行之一日云、▲芳澤繼謂、余在美國、屢承美國友人詢問日本與德國是否有訂結同盟之事實、余曾再三申明、日德兩國間、目前雖未訂有同盟條約、但在將來、則殊難預卜、至就中日兩國現行談判而論、余熱烈希望此項談判之成功、中日兩國、在勢不得不成立諒解、縱使此項諒解、須經長時間之準備、然最後必底於成云云、

借欵千萬
粵省向滬銀行籌辦公路聯運

【本報十五日香港專電】粵省府向滬銀界商借千萬、發展絲棉烟三業、息六厘至八厘、俟抵押品確定、即過付、粵各區綏靖公署、十五日結束、廣州近郊、十五日演習防空、派機兩隊、分任攻防、高射炮隊、參加轟擊、戰二小時、將敵機擊退、

【廣州十五日電】粵省府以境內公路幹線、大致完成、刻正籌劃辦理聯運、頃令建設廳與浙皖湘閩各省當局、及浙贛南潯各路、洽商進行、期於本年內實現、

【本報十五日香港專電】李白在桂林議決、將翁照垣李濟琛部、編爲兩師、以翁邱分任師長、

武漢叫化子湊款購機祝壽
錦衣玉食者對此作何感想

【漢口十五日電】武昌市政處、乞丐教養所所民、以蔣委員長五十壽辰、爲表示擁護領袖起見、特發起將近日勞苦所得之工資、湊集十元、匯請蔣公壽辰購機會査收、購置飛機、

廣州市商界 成立祝蔣會
霍芝庭捐廿萬元

【廣州十五日電】廣州商界、今成立購機祝蔣壽會、富商霍芝庭、擬捐廿萬元獻機兩架、僑委會陳委員長、昨又接到孟加錫埠黨支部匯來該埠僑胞、爲蔣院長祝壽壽儀國幣一萬元、請轉呈蔣院長核收、作爲慈善事業之用、

行政院公布 徵工服役辦法大綱
壯丁年服三日至五日

行政院頃制定各省市徵工服役辦法大綱十二條、頒佈施行、要點如下、㈠徵工服役事業、以自衛築路水利造林各工程爲主、㈡凡年滿十八歲至四十五歲之壯丁、年服工役三日至五日、但殘疾者免役、㈢辦理徵工服役、應酌量當地情形、分期按戶抽調壯丁、輪流擧行、㈣在外壯丁、應就其職業所在地服役、㈤徵工服役、以在服役者住所十五里以內爲原則、在十五里以外者、應供給食宿、㈥酌當地情形、充分利用農隙工餘或假期、㈦徵工之召集分配及遣還等事項、應參照徵兵原則辦理、㈧各省市政府、應劃定工區、分別緩急、妥爲規劃、並注意全部工作之聯繫、㈨各省市政府、如期完成於徵工服役、應於實施前一個月、妥籌技術指導人員及各種工具之準備、㈩各省市政府辦理徵工事業經費、應極力樽節、列入預算、⑪各省市政府、應於徵工服役實施前三個月、將全部徵工服役計劃及預算書、並附各項工程計劃圖表、呈候行政院核定、

立法院今日審議 中蘇郵包案

立法院今晨院會、將審議中蘇郵政互換包裹協定、及國際禁販賣婦孺公約等案、該院商法委會、以保險法業經審査修正完畢、昨復邀請實部代表開會、將保險法及其施行法、比照保險法修正情形、予以修正竣事、即將一併呈送院會審議、又該院法制委員於昨開會、着手起草提存法、

滬日兵演習巷戰
時時越入市區巡邏
李德昨宴英使及各國司令

【上海十五日電】十五日晨三時起至九時止、日巡邏兵越入市區、計五次之多、八時左右、有日兵五六十名、隨帶小砲機槍、在狄思威路一帶演習巷戰、該路日軍分駐所新建之瞭望台、亦於今晨竣工、

【上海十五日電】十五日下午三時後、日軍又有三次越入江灣路一帶巡邏或演習、另有日軍用車八輛、滿載日兵、在北四川路竇勒路一帶疾駛、並在各路口佈崗、旋即撤退、

【上海十五日電】英遠東艦隊司令李德、十五日午歘宴英大使許閣森、並邀請淞滬警備司令楊虎、美海軍陸戰隊司令脫拉司、日第三艦隊司令近藤、英使館空軍武官范洛脫等作陪、

章嘉在京 備受歡迎
林雲陔昨晚歡宴

蒙旗宣化使章嘉、此次來京、連日往訪要人、絡繹不絕、昨先後赴華僑招待所訪晤者、計有陳其采、林雲陔、程潛、謝冠生、王用賓、曹浩森、田崑山、劉紀文、章嘉一一親自接待、晤談極歡、往訪各要人、對章嘉宣化邊陲效忠黨國之勛勞、莫不推崇備至、章嘉於正午赴中央商場福生食堂、出席蒙古各盟旗駐京代表聯合歡宴、晚林雲陔在審計部歡宴、

蔡繼琨著 潯江漁火曲
將在東京奏演

【東京十五日電】廿四歲中國青年音樂家蔡繼琨所著「潯江漁火」一曲、已由日本最著名之新交響樂團接受、訂於十一月四日、與世界著名音樂家與祺斯之名作「礦坑曲」同時在此奏演、蔡氏此曲向爲其處女作、惟各音樂批評家、均認其能融合中國固有音律、及西方樂理於一爐、公認爲中國唯一著曲家、

全國擁護所得稅
各省表示積極協助

自所得稅於本月一日起徵後、財部迭接各省市函電擁護、頃冀綏蘇浙湘鄂等省財政廳長、平市財政局長、及閩湘察等省捐稅監理委員會、均函所得稅事務處、表示協助推行、如期開徵、並已擧行擴大宣傳、俾使社會明瞭良稅之眞相、又負責與川省府接洽之關吉玉、頃來電稱、已與劉湘主席接洽圓滿、川省決如期開徵、所有所得稅款、決點滴解繳中央、充實國庫、

下月合龍
遙堤堵口工程
范熙績晤記者

鄂省府委員兼鍾祥遙堤善後工程會主席范熙績、前日由漢來京、晋謁孔祥熙秦汾、昨乘機返漢、記者往訪、據談、本人此次來京、報告工程近情、并請示下期工程款、關於遙堤工款、現在趕修、堵口一段、原定本月十日正式合龍、嗣因籌備困難、乃延期至下月二十日擧行合龍、照目前修築情形、預料屆時可如期合龍、惟全部培修工程、須待來年一月底始可竣事、至於工款、經孔常委之按期撥發、益可使工程進行迅速、

各路局長在部會談
研究業務改進行車

國有各鐵路局長凌鴻勛、黃伯樵、楊承訓、陳延炯、葛光庭、錢宗澤、顧德慶等、應鐵部電召來京會談、凌氏等於昨上午齊往鐵道部、謁部長張嘉璈、即由張部長召集次長曾鎔甫、及各司司長、共同會談、研究各鐵路業務及行車改進各事、並由各局長報告各路近況、正午、在鐵部歡讌、下午繼續會談、聞各局長尙須繼續商談二日、方各離京返局、

簡報

◉【蕪湖電】中華農業貸款團駐皖辦事處、頃與省當局商定、即對所劃之鳳陽等二十四縣農倉、開始貸款、金額爲每省倉三千元、縣倉二千元、已派員出發視察、該款在蕪撥付、

◉【福州電】福漳泉漳兩線公路、定下月一日直接通車、

◉【漢口電】中國植物油料廠鄂省植物油料股份公司、經積極籌備、十五日正式成立、開始營業

小評
英鎊借款與日本
沙

中國金融界和英國接洽借款、日本政府又要放下臉來說話了。

中國人擧債、英國人放款、和日本毫不相干、日本爲什麼要這樣地驚惶？中國未亡、難道借債的自由也沒有了嗎？

日本官場非正式的表示、說「英國對華信用放款、帶含有政治性質、則日本當加以反對」。事實上、我們已知道這筆借款是與政治無關的、但是我們却沒有向日本辯解的義務。不問這筆款項用到那裏去、只有我們中國人自已可以表示意見、日本政府絕對無發言權。

赦施後的感想

刺殺孫傳芳的施劍翹女士、已由國府明令特赦、說是「發於孝思、奮身不顧、其志可哀、其情可原」。

此案已算結束、不必再論。不過我們誦讀國府特赦命令、慈祥之氣、溢於紙上、所惜受惠者僅施女士一人而已！實際上「其志可哀、其情可原」的犯人、決不止施女士一人。尤其近年來青年學生、運動救國、受疑被捕、時有所聞。此輩青年的動機與精神、均超越狹義的親子愛情之上、雖在縲絏之中、非其罪也。馮副委員長曾有大赦政犯之請、我們希望政府能夠推愛、早日實現此擧。

新九班制 隊附勤務大全 出版
軍隊教育實庫
青年將校必攜

本書是中央軍校孫涵海教官所編著內容新穎，取材實用，共分十一篇，其各篇總目略述如下：㈠軍隊教育師長以下各級人員之職責及任務㈡單位班排連營想定作爲法附圖舉例㈢單位班野外教練計劃大綱㈣德式步兵夜間動作及教育綱要㈤單位班審判勤務戰鬥演習計劃審判大官之原則㈥德式步兵築城計劃及重兵器築城（附圖）㈦射擊教育計劃範例㈧單位班戰鬥射擊教育計劃範例㈨野營演習露營茅舍營計劃範例㈩標準七九步槍零件及附圖據射擊勤作詳解㈪輕機關鎗故障排除教育大綱㈫古今中外戰爭勝敗之十大原則、單雙手持鎗體操二十四勤、俾合各級幹部之參考全書一厚冊實價八角陸郵加郵費一角三分

總發行所 南京太平路花牌樓 共和書局啓

中國通商銀行儲蓄部
失業恐慌 比比皆是 平時儲蓄 有備無患
行址 新街口 電話 經理室二三三二一 營業室二三三四二

日軍部不滿外交談判
今日兩軍部會議
楠本和知傳達南北意見
平津僞自治派活動甚力

【本報十五日天津專電】日軍部對外交談判、表示不滿、決在華北單獨有所動作、楠本北上、和知南下、即負責傳達灤通駐屯軍關東軍及大使館附海陸軍武官之此種意向、平津各地僞自治派、在日援助下、活動甚力、傳青濟包頭太原各地、最近亦發見此類僞組織、足徵華北危機已迫、但內守在將領態度堅決、預料野心者必難如願

關東軍代表 田中隆吉到津

【本報十五日天津專電】關東軍第二課長田中隆吉、今晨由長春飛來津、携植田坂垣意見、與華北日軍部爲具體商討、十時謁田代橋本談洽、津軍部高級幕僚均在座、迄午散、和知定十六日午由京飛返、楠本十六日晨可由平來津、屆時田代將召集一華北關東兩軍部武官會議、商對華外交一切問題、俾楠本携歸京、傳達於川越、

建川昨抵平 會晤松室楠本

【北平十五日電】日陸軍省特派員建川中將、前由朝鮮經東北赴熱河考察、十五日下午六時、乘日軍用汽車經古北口抵平、當晚七時、應松室孝良邀宴、並由楠本作陪、日內將赴津一行、

【天津十五日電】北平日使館書記官花輪、被調任日外務省東亞局課長、十五日晨、由津乘長城丸返國就任、

平津日駐軍 無日不忙演習

【北平十五日電】日駐北平豐台各地軍隊、定二十五日起在長辛店良鄉一帶擧行秋季大演習、至十一月五日停止、十五日函我冀察綏署知照、並請轉知各地屆時勿驚、

【天津十五日電】日軍數十名、乘鐵甲車六輛、十五日下午四時赴沽演習、又日軍九十餘名、十五日午、由豐台來津、又二十餘名、由津赴塘沽、

華北日擴警 方案內容可驚

【本報十五日天津專電】華北日警權擴充事、相場携來外省方案、係擬在榆關秦島并唐山縣塘沽張家口古北口等七處、設警察分署、豐台石家莊滄州歧口東光昌黎玉田灤縣留守營、各設警察出張所、分署派警部負責、出張所由警部補負責、

綏東防地尚仍舊
僞軍進擾事不確

【本報十五日上海專電】集甯電、騎二師長彭毓斌十四日赴紅格圖視察防務、晚返集甯、據謂沿邊尙平靖、我軍防務配備、更臻周密、僞軍進擾事不確、現綏東防地仍舊、并無變化、

陝北考察團 注重善後工作

【西安十五日電】西北剿匪總部西北研究會、刻組織陝北考察團、暫定與堡綏德米脂榆林葭縣橫山神木府谷清澗瓦窰堡等處、爲考察區域、考察事項、爲剿匪善後工作地方財政經濟交通建設教育風俗人物山川風景古蹟氣候等項、該團即日出發、

改稱交涉員 法駐蓉領事

【本報十五日重慶專電】法駐蓉領署、因無法律根據、經外部交涉結果、該領事函省府、聲明撤銷領事名義、改稱法國外交部派駐四川交涉員、一切仍照常進行、

漳綏署遷移 人犯輕者省釋

【福州十五日電】漳綏署十四日起移閩北、二十六日可竣事、該署羈禁人犯、除重犯外、輕者均分別保釋、

北平記者敗類 武中魁被拘 保受某方主使

【鄭州十五日電】北平民興通訊社記者武中魁、受某方主使、來豫活動頗力、現在安陽被當局偵悉、搜有證據、已將武某拘押法辦、

李思浩昨日就新職
定後日赴津訪田代崛內
冀察政會今日擧行例會

【北平十五日電】李思浩十五日晨到冀察經濟委員會就主席委員職、僅召集職員訓話、未擧行儀式、據李談、宋委員長以余在北方辦理財政時間甚久、故令余就斯職、但華北目前現狀及經濟關係、已非昔比、故能否辦好、實爲一大問題、宋委員長與田代司令、前在津時、對開發華北經濟事宜、已商有相當結果、宋並擬定一開發華北經濟計劃大綱、余將來自按此大綱、逐步做去、至於大綱內容、暫不發表、總之、不外平等互惠、共存共榮之原則、目前應辦事宜頗多、例如植棉修築滄石路、及開發龍烟鐵礦等、余定十八日赴津、與田代司令及日駐津總領事崛內等、作具體之商談、然後來京、稍事躭擱、即南下一行、

【北平十五日電】冀察政委會、久未開會、宋哲元以各項政務、均待商決、故定十六日開例會、解決一切、

【天津十五日電】張自忠十五日午、由平返津、處理市府公務、王揖唐十五日晨赴平、陳覺生十五日由津赴平、出席十六日冀察政會例會、

津秦兩關收入大減
秦關進口幾至絕跡
安斯邇昨抵津

【天津十五日電】財政部路運走私稽查處長安斯邇、頃已由滬抵津、籌備該處北遷事宜、

【天津十五日電】天津秦皇島兩海關、自走私猖獗以來、關稅收入、一落千丈、尤以輸入貨值逐月減少、秦島海關進口貨物、幾至絕跡、據悉、津海關七月進口貨值爲二、二四七、九〇八金單位、較去年同期減少三分之一强、往年向列爲進口大宗之砂糖、現僅二、〇八〇金單位、至七月份出口貨值、則轉增超過千萬元以上、

蔣昨視察浙大校舍
戈定遠代宋今日赴杭謁蔣

【本報十五日杭州專電】蔣委員長今日下午四時、偕陳布雷赴浙大、視察文理學院新校舍及圖書館等、由竺校長可楨陪同參觀、時對該校垂詢甚詳、深表滿意、

【上海十五日電】冀察政務委員會祕書長戈定遠、奉宋哲元命、南下接洽清理私貨問題、十四日飛京、當晚乘車來滬、十五日晨到達後、即謁孔祥熙有所請示、定十六日偕李青選赴杭謁蔣院長、代宋商陳要公、

已失根據地 隴南殘匪 連日頗奏奇功

【西安十五日電】國軍在隴南剿匪、已獲絕大勝利、殘匪失隴南根據地、紛紛北竄、我軍分途截擊追剿、連日追奔逐北、頗奏奇功、並俘獲匪兵數百、十四日由隴南解到俘匪數百人、當送收容所感化、

中央儲蓄會 第七期開獎 特彩一四八七七

【上海十五日電】中央儲蓄會、十五日午後二時、在滬市商會擧行第七期抽籤、中籤號碼如下、特彩一四八七七、頭彩十三個、(三七〇六)(四一八六)(七六四九)(八三四〇)(七九一五)(一九二二)(五六九二)(八六七二)(二九〇〇)(一九〇七)(五九二四)(三二一六)(六〇八)二彩十三個、(一二三三)(三三八三三)(一五五九〇)(一一一〇六)(三三六七)(三九四七)(三一五三)(三三〇五)(一〇七三)(一四九三九)(二四三九〇)(六一六八)(三一六〇三)三彩十三個、(三三一六八)(一〇一〇二)(一九七五)(一三二七)(三三四〇)(三二七九八)(一九〇四)(三三二八)(一九六五一)(一六八六三)(一四三八五)(一四三八)(一〇九一六)四彩十三個、(三三七三三)(一一四〇五)(三三一八)(一〇六八四)(三一九八)(一六七九七)(三〇〇三三)(二〇八六)(一五八四八)(一〇〇八九)(六五三一)(三三三四)(一六三〇六)第一附彩、(六三二)第二附彩、(一五四八一)第三附彩、(一三九五三)第四附彩、(三三二四)末彩、(四)

誣告案件 得提自訴 僞證情事不同

司法院解釋僞證及誣告案件、能否提起自訴疑義、誣告罪以有使他人受刑事或懲戒處分之意圖、爲構成要件、是於侵害國家法益中、同時具有侵害個人法益之故意、被誣告人自可提起自訴、至僞證罪之構成、與誣告罪之要件不同、當然不得提起自訴、

王用賓昨西上視察
下月五日前即歸京

司法行政部長王用賓、率隨員一行四人、於昨晨搭乘三北明興輪西駛巡視、據王氏語中央社記者、此行爲視察粵湘鄂皖等省司法、如粵省司法、自中央收回後、關於整理狀況及鄂湘皖北各該省之積案清理情形、以及其他一切司法實況、均有實地視察、予以指導督促之必要、此次乘輪到漢後、即循粵漢路入湘、轉粵視察、在粵並擬參加胡前主席國葬大典、如時間許可、並擬於歸途中繞道皖北視察該地司法情形、惟決於下月五日前回京、以便參加法官訓練所現任法官受訓開學典禮、

比復守中立
全歐震驚
將影響集體安全制

【比京十五日路透電】比王今日主席內閣全體會議、此爲其一九三四年二月廿三日登極後之第一次、王於席上發言、主張比國保守歐戰前之中立政策、據謂此項政策必須堅決、將比國置於其鄰邦戰爭之外、且必須有充分之力量保衛比國、免受任何方面之戰爭、荷蘭與瑞士兩國之可貴行逕、足以效法、並切言此事爲保衛比國免受任何地發生之戰禍計、而比國之陸軍制度、則不可不加以整頓、比國今日之軍事組織、不復能應付敵人迅速攻入之新可能性、此項缺點、急宜補救云、

◇德國驚異

【巴黎十五日海通電】比國國王里沃波得三世、昨在閣議席上所發演詞之全文、截至昨日深夜始到此間、但該電之來、有如霹靂、使各方爲之驚異、政界人士指陳比國此種獨立行動、必將嚴重影響簽訂西歐公約之希望、本日各報不僅特別刊載比王之宣言、且在社論中討論該項宣言、對於歐洲政治之當然影響云、

◇法尚緘默

【巴黎十五日路透電】巴黎民衆、對於比王之演說、大爲驚愕、蓋初未聞事前曾作準備討論也、外交界因此事關係重大、發言宣愼、故現皆取緘默態度、但認比國之復守完全中立、將有重大影響及於集體安全之整個制度、據小巴黎人報比京訪員電稱、比國之軍事方案、規定諸方邊界之防務、比法邊界、亦在其列、訪員之意、比國殆恐俄德起衅時、法國如援引法俄互助協定、則有取道比境攻擊德國之可能性也、

西內亂嚴重
各國使節他遷

外交界息、西班牙內亂未平、情勢且日趨嚴重、駐英美等十數國使節、均遷駐西法邊境之聖約翰滋、我國使節、亦擬前往、與該地外交團一致行動、

【丹吉爾國際中立港十四日哈瓦斯電】西班牙國民軍南路司令德里亞諾、頃在西國塞維城廣播宣言、將略謂國民軍政府、昇予西屬摩洛哥以完全自治權、但須保留軍事干涉權、以保衛摩洛哥領土安全云、

德未放棄殖民要求
財長發表演說

【柏林十四日路透電】德財長克羅錫克、今日在哈勒地方發表演說云、吾人對於討論及解決原料公允支配問題之要求、决不能放棄云云、克氏續稱、處理殖民地問題之關鍵、即在此公允分配原料之中、此項問題、及國際債務糾紛之解決、實爲世界經濟恢復安定之必要先決條件云、

國際簡訊

◇蘇聯向不干涉西亂會建議、委託英海軍統制運輸軍火、

◇英對巴力斯坦軍事措置、仍不放鬆、

◇日本明年度預算問題、馬場藏相下月與各省大臣開始談判、

◇法內閣昨開會、對罷工問題、決用仲裁方法、迅速解決、

◇德駐英代辦俾斯麥、昨會見英外次文西泰、商談洛約會議、

◇義各船廠、現均動工建造軍艦、

日改革行政機構案
政府召集閣議研究

【上海十五日電】據同盟東京電、陸海軍共同提出之改革行政機構案、對於政局前途有重大關係、政府當局對此問題、採愼重態度、擬於昭和十二年度非常時預算成立後研究此案、然陸軍當局態度强硬、要求與預算同時審議、並行審議、因此政府遂決定於日內開閣議、研究改革行政機構案之審議方法、據聞政府將在閣議提議之審議之方法有二、即㈠馬場藏相或永田拓相及政黨出身閣員等特定大臣、與藤沼內田吉田等內閣三局長組織機關、㈡或由官民共同設立調査機關、調査此問題、

各地風光

香港宋皇臺

水聲潺潺的灣里：映成一幅「桃花怒放」的繡畫

「香港通訊」我記得不久的以前，彷彿是在一個明月皎潔的夜晚，我無意識地踏着荒涼的柏油路一直向目的地——宋皇臺前進；那時路旁的人家，多數已經到甜蜜的夢鄉裏去，只有一輪掛在碧天的明月，和幾聲遠遠狗房裏的犬吠聲，伴着孤寂我。呵！眞是饒有詩趣的夜色。」

我這樣的讚美，載欣載奔地，不知不覺的便到了宋皇台的台脚，於是便沿着石基，一步一步的慢慢爬上去，到了上面，却是一大片平台，望下去還隱約的窺出一條一條的人行小徑。

這時候風吹着茵草，瑟瑟作響，使我打了一個寒噤；我們行行復行行，不知不覺地迫近宋皇臺的中央，那裏是用水門汀的矮欄，團團的把一塊大石包圍着；跳進欄裏，在大石的上面有三個斗大的字「宋皇臺」，下面還有兩塊石把它撐住，我們有些疲倦了，便坐在一塊比較清淨的石上，這當兒，涼風不知在那裏送來一陣笛聲，如怨如慕，如泣如訴，凄悽的音響，咬住了我的心，好像有許多無名的情緒，如潮般湧上心頭，感到極度的惆悵；呵！原來這就是告訴我倆今後要永袂的象徵咧。

我向前遙望，瞧見遠遠的香江，像全身披着鑽石的舞女；閃閃爍爍的燈光照着水聲潺潺的灣裏，映成一幅「桃花怒放」的繡畫；近處還有點點的漁火，眞使人為之讚嘆不已。

笛聲還是餘音嫋嫋，可是夜風已加倍的涼了，身上的秋衣，好像有些抵擋不住的形勢，我不得不把領子也拉高，月兒已經升上柳梢頭了，笛聲也停歇了，我們依依不捨的總於離開了宋皇臺。（冠球）

怪鳥

鳴聲悽厲如泣

「硤石通訊」本區黃龍港地方、農民胡金寶家後面之張姓墓林中、近來忽然發現怪鳥一頭、不知從何處飛來、每晚棲於松樹之上、引頸長鳴、鳴聲甚哀、斷斷續續、宛如哭泣、聞之令人不寒而慄、村人甚惡之、咸以為不祥、遂於十一日夜、由胡持獵槍將該鳥擊死、落地視之、看與常鳥大異、體不甚大、首如梟、尾似鵲、羽毛作白灰色、喙曲如鈎、爪長而銳、形狀可怕、乃將其用火焚燬、以解不祥云。

◇　◇

讀者之聲

慈善機關養老院化

厚

「在現在的我國，慈善機關，大都變成了養老院；尤其是私立的。」這是我初到一個私立的慈幼機關服務，臨別李老師對我的贈言。

當時我聽了他的話，心裏想着，為什麼慈善機關，是工作人們的養老院呢？大概是政府看輕了它，或是監督不嚴。為什麼工作人員，把慈善機關，當着自己的養老院呢？大概是自己甘自墮落，沒有認清了職守，或者存着政府對於慈善機關不加過問？可以馬虎的心理。我想有此二因，所以社會人士，就認為慈善機關，是變成養老院了。

但是，慈善機關，這話儘管聽人家這樣講，而我們從事工作者，自己總不應走向到這條路上去，何以呢？因為慈善機關，是一種救濟事業；在救濟一般孤苦無告，生活維艱，流落社會，無人教養的人們；我們認清了目標，就應該本着慈善的心腸，站在救濟的立場上，謀人羣的福利；切勿以為慈善機關，當我們的養老院。作者有感於是，爰述數語，敬告從事工作慈善機關的同志們，有則改之，無則加勉，以矯正社會人士錯誤的觀念！

糞便無法可傾

珍

自從市政當局舉辦糞便處置以後，我輩平民覺得以後可以大開方便之門了。可是事實告訴我們，僅僅還有一部份的地方可以享受這種權利。例如鄙人居的一帶——城北大紗帽巷附近，既無糞車看見拖過，甚至將附近的毛廁填塞一個干淨。清晨各家老媽子提着便桶猶如逃難似的東奔西竄，而結果是找不到一處可以傾倒的地方，可是警察老爺偏偏還要與她們作對，如果給他們——警察老爺，看見了，毫不客氣地帶到局裏去罰錢，我想：我想——警察老爺，大概是祇吃而不撒的，假如他們同我們老百姓一樣，市政當局雖然不替我們這一帶平民着想，他們也得原諒點我們，否則，我們沒有力量去請求市政當局設法，我們祇認為他們——警察老爺，是在擾亂。聽說文昌巷附近荒地有陳舊棺木一口，近被人將棺蓋揭開，裏面糞便已經倒滿。請問這個責任應該誰負？

首都的衛生　廁所？

李南華

首都人口有百萬，可是廁所實在太少，雖然住戶都有廁所設備，但是公共廁所絕對不能太少，我初到首都時，因為我們店中的廁所，還沒有裝好，所以必須到公共廁所去大小便，那眞是一件難事。原來首都的廁所實在太不合衛生了，馬馬虎虎打了一個小洞，上面加兩塊板，而且像永遠沒有人打掃，尿屎滿處塗着。臭不可聞，並且牠的設置簡陋不堪，竟像露天一般，假使不像我們這樣不怕羞的人們，遺樣的廁所，一定不敢問津！那麼，初到首都或走在路上要大小便的時候，這樣可辦哩？市政衛生當局可以不負責任麼？

首都法院檢察官批示

具狀人王源記等。住信府河同元棧。二十五年十月九日狀一件。為劉金魁公共危險一案。狀悉。請求提起上訴由。查核原判尚無不合。所請應毋庸議。至請求賠償損失。應遵向民庭訴請辦理。此批。仰即知照。具狀人許興舉。住水晶台二十號。二十五年十月六日狀一件。為郭黃氏等妨害家庭一案。不服處分。聲請再議由。狀悉。候檢同卷宗函送江蘇高等法院第五分院首席檢察官核辦可也。此批。

黃山天都文物社

營業要目：宣紙徽墨　眉紋歙硯　黃山地圖　時賢書畫　黃山遊觀錄　黃山紀遊詩　黃山名勝詩選　黃山茶葉

總社：安徽黃山紫雲集　分社：南京白下路二一五號

百齡醫院

特設 理學電療科 各種新儀器　專門 戒煙部 新藥迅速 毫無痛苦

專治 花柳淋濁 男女性病，精製包皮 根治新老白濁

院址：國府路（沐府西門）電話二三三一

花柳夜診

花柳專門顧錫榮醫師

專治一切花柳皮膚性病

時間 每日下午五時至八時

地址 國府路二〇三號（鳳鶴樓）

外多假冒 購者留心

濟羣氏 淋濁丸

五淋白濁　急慢分治　藥力超羣　除根神速

此丸分甲乙兩種急性腫痛服甲種丸六小時止痛慢性體虛服乙種丸一星期除根愈後恢復生殖上原有之機能

甲種主治：急性淋病　腫痛淋病　血濁淋病　女子淋病

乙種主治：慢性白濁　體虛白濁　復發白濁　不痛白濁

無錫濟羣藥社發行　南京代理　市府前廣生藥房　大行宮兄弟藥房　花牌樓金陵藥房　魚市街東南藥房　下關五洲藥房　函購加費二角

（每盒國幣一元）

保管箱出租

南京上海商業儲蓄銀行

行址 建康路　電話 五二一四二

詳細章程 承索即奉

健腦器

安迪生氏使用健腦器之像

清涼璧馬為德國發明品，特殊合金所製，輕巧柔軟，戴在頭上極雅觀，可自由工作。此器蘊蓄極厚的磁性力及具有潛熱 Latent Heat 作用，故能淨化頭腦鬱血，旺盛新陳代謝。主治頭腦不清，神志昏亂，文思不暢，記憶衰退，神精衰弱，眼力朦朧，滿面暗瘡，失眠多夢，頭痛頭重，血壓過高，患腦充血及中風質等症。此器曾為美國大發明家安迪生氏所賞用，安氏半生事業頗以成就。凡屬頭腦生活如學生。教授。作家，律師。公務員。會計司賬。及凡欲加緊工作者宜備一具。每於感覺疲勞時，戴上健腦器僅三分鐘即起作用，心清目朗，精神煥發！價尤大眾化每具四元，郵費四角。永久可用。

有說明書 函索即贈

上海理療器械行　上海同孚路北口斜橋路四十二號

本京最偉大最完備之照相材料行

上海冠龍照相材料行 南京分行

新街口中山東路七十六號　電話二二六一二

新到 飛鷹攝影雜誌 第十期 每冊三角

廣東醫院

特設專門戒煙部

住院包戒：(一)普通收費四十元　(二)頭等收費七十元　(三)優等收費一百元　(四)特等收費一百五十元

走戒亦可，收費從廉。備有章程，函索即寄。

統治花柳白濁，陽萎早洩，婦科接生，留醫留產。

院址：總院 中山東路 電話二三七八三　分院 中華路北 電話五二七〇四

瑞有氏黑色補丸

現氣血虛乏之現像、即宜服藥調補之瑞有氏黑色補丸、功能調治血氣虛弱、肝腎不足、精神委靡、夜不安眠、神精衰弱、腰腿疼痛、或先後天不足、服之均有效力如無病常服能使體實强壯、精神充足四季服之合宜定價每瓶二元每打二十元（注意）內有辦眞券以防假冒代理處花牌樓金陵、華安、蔡成、華大盒保康、太平洋（下關）五洲、華美、大中西藥房、南京白下路審計部東二九五號瑞有弍藥行

漢口分京　中央商場內　四川商店

四川本山銀耳 新貨已到

顏色本白　發頭特大　價無再賤　任憑比較　貨價不合　包管回換

夏民診所

主治 皮膚科　花柳科　內外科

備有太陽燈可治皮膚結核諸症

院長 戴夏民

院址 膺政牌樓雨花巷　電話二二一八三號

門診 上午八時至十二時　下午四時至六時　出診 下午六時至八時

張國威論相

鄙人從少研究相學孜孜不倦未敢自以為能蓋相學之分類有骨學掌紋學色相學性情學察病學夫骨相表示人格高尚卑鄙勇怯掌紋可辨別一生之成敗面相表現當年吉凶性情學鑒別情性緩急察病衛愼言人之疾病此乃相學研究之經過也鄙人問世以來蒙各界士女光臨下問足使更致力斯學以副衆望焉

寓本京太平路二四九號後門樓上（即三十四標鈕永記營造廠對門）

醫師張步霞診所

專治花柳科　主治內外科　皮膚科

梅毒下疳注射德國獅牌六〇六每針三元　白濁注射每針五角起至三元止

特設戒煙部　採用新法毫無痛苦　徹底斷癮出具證明　收費 普通十元　優等二十五元　特別五十元

門診上午八時至下午二時　特別門診下午五時至下午八時

診所四象橋五馬街十二號之一

華僑哲學家何降生返都

Johnson Ho. 爪哇人曾遊學於歐西得英國牛津大學博士

教以科學相法所奇者來人不用開口只須靜默數分鐘能知已往過去未來吉凶家庭變化子女有無妻妾賢愚戀愛美惡財得失營業成敗以及一切疑難不決立破疑團

地址南京太平路安樂酒店二二六號　每日只限十號

普通相金五角　通信批命五元一份五日回件

婦女與兒童

鑑別棉·毛方法

絲，毛等動物性是纖維，在化學成分上說，就是氮的化合物；棉，麻，人造絲等是植物性纖維，是炭水化合物，這兩種纖維，截然不同。但近代科學猛進，所出物品，幾可亂眞，因此有很多惟利是圖的商店，將人造絲混充蠶絲騙人，我們假使未能辨出它的品質，信而為眞，那就很容易上他們的當了。現在介紹一種簡易的鑑別法，可以利用這方法考驗商店所售的絲織物，資料純良與否，立時能夠分別出來，就是：

把動物性纖維燃燒起來，會捲縮發臭氣，而植物性纖維，則還是保持原形的。其它鑑別法不少，可是都得假用化學物，不大方便，所以不介紹了。鷗客。

各地民謠畫 (三五)

浙江　杭州縣　乃大作

搖啊搖，搖到外婆橋；外婆留我喫糖糕：糖蕉蕉，多喫塊；鹽蕉蕉，少喫塊。外婆留我堂前坐，舅母留我灶前蹲！一碗飯兒冷冰冰，一雙筷兒水淋淋；煎勒鯗，尾巴焦；一塊肉兒靶拖拖。

經驗所得

時常用花椒末，撒在煤球爐子裏，可免煤氣薰人。

◇……收藏衣物，放幾個樟腦丸，固可免蟲蠹。如放烟草，及烟葉亦效。

◇……以剪下的收髮，蘸少許豆油擦銅器；那不但光亮，而銅質也一點不損。

◇……用桐油塗桌椅的時候，若加煤油少些；油乾了，就能發出很亮的光來。

◇……以鹽水及花椒水滲泥塗牆，可以避免各種毒的小蟲。

指導兒童自修 (四)

不要喪氣和驕傲

有些小孩因為一次考試不及格，於是垂頭喪氣，自修時更是氣燥懶煩，母親原要責備他，應開導他鼓勵他。更要除掉他的遷怒別人，或恨先生等不好的思想。如果他考得很得意，也不要讓他因此驕傲視自修為易事，自修還是要用心，告訴他成功決不是偶然的或一次的小勝利。

還有許多關于小孩自修的事，一時也記不了。賢明的母親們必定比我想得的更週到，亦也不多說了。上冰。（完）

兒童動物園 (一一一)

蟹，是現世最大的蟹類，通常棲於深的海底。

小兒宜帶三分飢與寒

昨晚在澡堂子裏座着的時候，見到一位朋友，帶着一個不滿週歲的嬰兒，嬰兒到了一個生地方，總不免的要「哭」，那位朋友似在不顧他哭，就在一個小販的盤去裏，買了許多蛋糕糖果……給他喫，喫了又哭，哭了再喫，哭的不了，喫的也就不了，這邊買蛋糕糖果「那邊」那位澡客，就在拍他的那雙鞋子，接着又抖他的那條約莫兩星期不會換洗過的褲子，垢膩灰塵，在電光之下映的清清楚楚的向小販的盤子裏落下去，我見了，就替這嬰兒就心了。洗過了澡，又見他替這嬰童穿衣服了，當時的氣溫約莫在七十度上以，穿的是，一套簇新的羊毛織成的手工頭繩衣褲，而且是厚厚的，這套衣服，在零點以下的氣溫裏穿起來大概正好，這時穿着一定是受不了的，我見了就更替這嬰兒駭怕了。

有句諺語寫出來給將護嬰兒的人們參考參考，「處得小兒安常帶三分飢與寒」。元。

飯後

立德

(一)飯後三小時內，不宜多吃茶，免有胃擴張之病。

(二)飯後不宜劇烈運動。

(三)飯後要散步，可助消化，古所云「飯後宜散步」之衛生，即此意。

(四)兩餐間隔，最好五小時，因飯食入胃，普遍須四小時可消化畢，其餘一時為休息工夫，胃可強健。

(五)飯後不宜讀書，深思，洗浴等，均有害消化器。

◇　◇　◇

新都大戲院

今日三場偉大映出　二時半　五時半　八時半　開場即映正片各界請早

本片攝製成功為整個影壇的光榮　停用贈券

畫面逾百四幅 ◆ 背景越三大洲　片長計十五本

大導演 茂文李勞埃 不朽作

弗德立馬區　奧麗薇特哈佛蘭　九十八位大明星　三千演員大會串

現代大文學家：赫維亞倫：六年心血結晶

風流世家 "ANTHONY ADVERSE"

屹立影壇播揚不動歷史文藝奇情鉅片

華納鉅製

春花秋月般艷麗・狂飆暴雨般緊張

愛之花滋長於法蘭西，怒放於意大利、愛之火初燃於古巴國、沸騰於南非洲。

贈君一把珍珠淚・好作金釵鈿合收

大三元酒家

首都唯一之粵菜館　粵菜茶點 逐日更換

夫子廟貢院街　電話五一四六五　五一〇九〇

婦科奇藥 下治丸 到京

名馳全國之婦女良藥。（下治丸）主治赤白帶下，子宮寒冷，瘀塊凝積，腰痛，腿痛，肚脹，腹痛，月經停閉，久不受孕，飲食少進，痛後諸症。或伏受寒生氣，而得之經血病症。用下治丸後，均能收到意外之實效。且能自見腹內積病寒塊化成液體流出。此係根本治法，故行銷各處。治愈重病無數。每盒應用五日，定價一元二角。半打六元五角。函購加寄費二角。另備詳細說明書，及功效證信錄，歡迎索閱。天津特二區索波藥廠發行。

南京總代理處：同濟藥房　朱雀路四象橋　電話二三二五四七

代理處太平路華商藥房及各大藥房

大號白金龍香煙減價公告

原價每罐六角　減售每罐四角弍分

廣味醇和　售價低廉　送禮敬客　允稱咸宜

福建漆器

是 世界榮譽　國貨之光　藝術獨長　禮品至尊

請到京城內中山路華僑路口一〇九號 參觀 美中奇

大壽星　大如意　大珊瑚　大觀音　木畫風景　全皮金箔　博古掛聯　古銅瓶爐　桃園圖章

樵山醫院

專治內外花柳各科

特設 愛克司光綫　超短波電療機　高週波電療機　大號太陽燈　熱光燈

院址龍王廟火瓦巷　電話二三一八

包戒煙癮 毫無痛苦

商會移交問題 今日再商辦法

改組會組織護法公會辦事處

黨政雙方將限令辦理移交

市黨政機關、以京市商會新舊交替問題、遷延已久、迄未解決、昨晚七時、特由市黨部書記長彭爾康、社會局第二科科長鄭燊裔、交換意見、定今日由黨政雙方會商解決辦法、舊商會改組委員昨日亦開會討論、有護法同業公會之決議、茲誌詳情如下、

開談話會 改委竟未出席

京市黨部、社會局、原定昨日下午三時、召集市商會改組會委員舉行談話會、但改組會亦於昨日下午三時、在市商會內召集各同業公會主席開談話會、時間上發生衝突、改組會特臨時具文呈市黨部社會局、以時間抵觸、不及出席、因此黨政機關之談話會未能舉行、

昨晚會商 今日可定辦法

市黨政機關爲商會移交問題、由市黨部書記長彭爾康、市黨部民訓科科長項學儒、社會局第二科科長鄭燊裔、於昨日下午七時、在市政府交換意見、關改組委員會曹葛仙亦至市府請示、交換意見結果、定今日由市黨部市政府會商解決辦法、並定期限令辦理移交、俟今日黨政雙方商定辦法、即可完全解決、

改組委會 昨午開會情形

市商會改組委員會、前日接得市黨政機關通知、約定昨日下午三時、前往社會局談話後、該會以各項問題、有取決於各同業公會之意見、爰亦定昨日下午三時、在市商會召集各業公會負責人談話、一面呈復市黨政機關、謂因時間關係、未能前往、當於昨日下午在商會舉行各同業公會談話會、到有改組委員曹葛仙、徐明揚、穆華軒等、暨醬園業、刻字業、印刷業、米糧業、捲烟業等二十餘公會代表、由曹葛仙主席、談話結果、組織南京市護法同業公會聯合辦事處、

決議組織 護法同業公會

旋繼續舉行護法同業公會第一次會議、由徐明揚主席、決議事項、照錄其發表者如下、(一)組織南京市護法同業公會聯合辦事處(任務以得到法律解決終了)並推徐明揚、姜毓麟、何柏椿三人常川駐辦事處、(二)知照市商會改組會常務委員、此次選舉經過情形、曾造次呈請蔣委員長、在未奉明令解決前、工作不得停滯、負責至法律解決終止、(三)於必要時、每一護法同業公會、推舉十人、向各機關請願、(四)凡護法同業公會、爲本處當然代表、(五)本辦事處暫設於南京市商會內、(六)每逢星期日下午二時開全體會一次、

祝壽購機

各業催繳捐款

京市各界爲恭祝蔣委員長五十壽辰、組織之購機委員會、各界捐集之款、已達二十四萬餘元、該會以時期將屆、茲爲本京各業公會所認定之款、尚有多數未繳、特定於今(十六)日下午三時、假市府會議室、召集各業公會、代表催繳、俾早日結束、繼續準備祝壽獻機等事宜云、

施今墨來京

中央國醫館副館長、平津名醫施今墨、昨(十五)晨由平乘平浦車南下、約今(十六)午可抵京、將下榻於太平路大華飯店、聞施氏預定在京勾留一月、並附帶應診

泥灘洲糾紛 已全部解決

執行手續順利完竣

善後辦法分別籌劃

京泥灘洲佃業糾紛、經黨政憲警機關調解後、並于十四日起強制實行、至昨(十五)日止、始告一段落、茲探得各情如後、

執行順利

各該機關于執行前一日、即分別佈置就緒、市府派楊思禮、警廳王榮樞、葉恩緒、陳曉廬、憲兵司令部宋昆憲、燕子磯區長徐作人、八卦洲巡邏隊長李偉英等、所派之警憲及保安警、混合編成四組、按東西口區予以畫分、計東一、東二、西一、西二、四區、十四日上午七時、即全體出發登洲、遵照黨政憲警四機關決定辦法、分別執行、秩序極爲良好、並未發生事故、

自行歸號

案之九十四戶、均遵照自行歸號主歸、計案之一百二十二戶、亦大都自動折清歸號、其中少數無號可歸者、兩日來已正折除各該所住之棚屋、俟折清即準備離洲、已成熟之食糧、已准其收取、未成熟之出產、亦由其收割、黨政憲警廳合辦事處人員及憲警、至洲彈壓、仍繼續在善後一切事宜、該處亦正進行辦理、

清查戶口

市府警廳、以該洲範圍遼闊、佃農散居其間、警衛方面、應予設法調全、爰正分別計劃編訂保甲、其編訂之步驟及進行方針、刻正擬具中、警廳對該洲戶口、亦極注意、俟善後事宜辦理完竣、即由該廳派員前往編門牌、清查戶口、俾策安全云、

京漁會選舉

候中央決定

國民大會南京市代表選舉事務所、以國民大會代表漁會選舉規定、係與農會混合選舉、而京市漁會、是否可單獨推選其代表、名額如何規定、經京市國選舉事務所、呈請總所核示、茲悉業經奉到指令、大致以京市農會會員據報最少六千人、漁會會員不過四百八、按照該市農會會員候選人六名之規定、最少須會員九百人、始能分配一人、按照代表二名之規定、最少須會員二千七百人始能分配一人、該漁會僅有會員四百人、自屬不能單獨選舉、且該市農會選舉、應如何補救一案、業經呈請中央核示、該市漁會選舉、仍須靜候中央核示後、幷予解決云云、京市國代選舉事務所奉令後、業經通知該漁會知照云、

設經理委會問題

今市政會提出討論

市政府籌組之經理委員會、其規則業由上星期市政會議提出討論、因內容尚需修改、已交由各局所主管人員簽註意見、現該項辦事細則、亦已由市府擬訂就緒、昨日下午三時、市府召集財政、工務、社會、地政各局、及衛生事務所、在地政局舉行審查會、審查該項規則及辦事細則、至六時散會、即今日市政會議、可提出討論、

八卦洲換抽水機

京郊八卦洲士紳組設之水利委員會、極力提倡水利事業、共原有抽水機、係用柴油發動、現擬採用電汽發動、聞已向下關電廠接洽、如一旦實行、其効能當大增云、

普考報名

已達二百餘人

本年首都普通考試、自九月二十日開始報名以來、迄今業已多日、據考選會負責人息、現報名書件已發出四千餘份、將報名手續辦理完竣者、亦已達二百餘人、截止期、尚餘半月、刻報名依照歷屆考試報名情形觀察、預計在截止期前數日、報名者將更踴躍、

在大成殿上 欣賞影展藝術

重陽瞬居．風雨不來

負手觀影．其樂潭潭

【本報專訪】京市攝影比賽展覽、已經於昨天上午、在夫子廟大成殿上開幕了、重陽瞬居、風雨不來、且欣門無催租之吏、也落得安步當車、附庸風雅、去欣賞一番。

講到南京這座古城、本來是以殘敗荒涼、供人憑吊的所在、如今加上了新建設、所有一切的風景名勝、能彀表現審美性的、當然不光是從前荒涼殘敗時代的天然美、而要加上新興的畫棟雕樑的藝術美、實物是這樣、攝影也是這樣。

可是南京市內的新建設、正多着哩、而其中那幾種是可以入畫的、那幾種是平凡無奇的、那幾種是毫無意味的、在普通人目光中看來、也許毫無分別、但是一經藝術家的法眼、就知道某者是美、某者是醜、用剪裁的方法、而定取捨、所攝出來的風景名勝、可以說幅幅是極優美的畫、也好像是經過修辭的小品文字。

我們更要曉得、現代審美的目光、不僅是古典型的歷史美、我們更要移注到有規律有科學化的工藝美、機械美、舉凡一切宏麗、偉大、紀律、沒有樣不算美、所以工廠的大烟囱可以入畫、而輪船、火車、機器、樣樣都有唯美性、我們要明乎此、然後可看現代的攝影美術。

照這樣講、南京市上的現代科學性的工藝建築美、可以說還是少到極點、我們降格以求、我在昨天的影展場裏、第一賞識高嶺梅攝那幅黨史陳列館、因爲這幅攝影、是有古典性和現代性錯綜的美、他的取景、是從右手的側面攝取的、列在最前面的那棵高大梧桐樹、和樹幹上曬到的陽光、襯在一個澄碧的小水塘裏、是柔媚極了、稍遠、就是一座金碧輝煌雕欄玉砌的科學化而又雜古典化的建築、使全幅畫景裏、充滿着優美、莊嚴、熱烈、眞美。

其次、便是馮四知和高嶺梅兩幅新街口鳥瞰攝影、取景雖同、動態各別、一時瑜亮、我只覺得這兩幅都充滿着現代美、而不能品評他倆美藝的高下軒輊、此外、還有輪渡、碼頭、中山路、建康路、太平路夜景等等、美的裏面、都蘊蓄着活力。

裏留華的攝影、找遍全場、只有兩幅、一幅是靈谷寺之秋、又一幅是下關暮色、我以爲在審美中間、極有氣派的作品、靈谷之秋一幅裏、他攝取了秋的陽光、秋的風向、秋的色素、甚而至於秋的影子、就是他不題「秋」字、也人人看出這是一幅偉大的秋景、下關暮色這幅、妙在烟霧蒼茫、籠罩江岸、遠遠望過去、有江上芙蓉、秋風蕭瑟的感想、尤其是用的有光紙

此外、尚有張覺遠的莫愁湖、清涼山、長江夕照、周敏的波光金影、燕子磯、國際社的燕子磯、劉禹九的燕磯帆影、高萬錫的秦淮河、白敬宇的玄武湖、高嶺梅的五洲公園等等風景、都是一時的佳構、歎觀止矣。（而）

天氣報告

國立中央研究院氣象研究所十月十五日下午六時三十分發出天氣報告云、

(一)本京未來二十四小時內天氣晴、晨涼有低霧、風向北及西北、風力和、

(二)十五日本京天氣、晴朗晨有低霧、最多風向東南、溫度最高二七、一度、溫度最低一四、七度(攝氏)、

(三)十五日國內天氣、全國各地晴朗、

(四)十五日國內未來天氣、高壓波及中國、餘勢罩東海、全國天氣仍屬晴朗、

(五)颱風一在東經一三○度、北緯二○度、另一在東經一三八度、北緯一七度、都停滯不動、

介紹文字書法善談義一數訪友之弘一子

攷究過去未來 矯除肉身痛苦

宿儒弘一子、宦遊江浙各地有年、夙精易理、參研義一數、斷人休咎、切中微奧、對於人生之過去未來、盈虛成敗、陰陽宅象、妻妾賢否、子嗣有無、營運順顧、以及奇緣夙孽、怪病沉痾、等等、能否挽回、有救無救、皆能按數推理、推求無遺、毫髮不爽、蓋一本南濡泉氏之運理、暢天之義、所包涵之玄奧精微、超越古、洞九幽、脅隱伏、乎易數之中、皆數與理道並行、而不相悖、勿失交臂、四十餘年、從未出過、用能如是之神驗也、近因弘一子、應各方之請、道留京地、而欲藉文字書法數理、聞學訪友、茲特自津岐、更宏經驗、都中人士、顧訪交及有事欲詢者、幸勿失此良機、

寓二郎廟南東亞飯店

每日延見一時至六時

優待問數號金暫取四角

介紹人　譚浩然　羅右勝　何志澄　羅亞雄　戴天爵　陳積善　吳提沉　王心葵　王敬賢　劉季剛　王燕秋　萬民膽　杜折厂　馬康濡　顧少怡　吳駿臣

按導醫士袁敦五

診所　白下路(即中正街火車站往東審計部大中橋之間)門面向南門牌二九三號電話二三一三九號

主治　中風　傷寒　咳嗽　氣喘　嘔吐　噦呃　噯腐　吞酸　頭痛　胸悶　腹脹　肺炎　胃病　肝病　腸病　吐血　鼻衄　便血　溺血　氣鼓　水腫　痢疾　泄瀉　失眠　脾寒　積聚　癥瘕　流痰　婦女　痛經　經閉　崩帶　痞塊　及其他一切針藥不治之症　輕者立愈　重者愈神

非術士 招請司書

入秋以來偶染微恙迄今身體尚未復原致將問津諸君囑批命稿積壓甚夥茲特招請謄錄人員祇須字跡優秀待遇從豐隨意擇寫字樣一律點查寄函則函邀因事繁忙無暇不接待來占命課乃收費從廉到府驗命每份文稿每批張特價一元外埠五日回件兼授學友取

寓鼓樓北首興華旅館候教

「電話三三一三七二　三一七〇八」

票據交換所昨開幕

交換金額百餘萬元

交換各種票據七三七張

各行派定交換員五四人

南京市銀行業同業公會組織之二十四家銀行票據交換所、昨(十五)日在中央銀行後進該所正式開幕、上午十時、邀請參加交換之二十四家銀行、正副經理、到所參觀、到有吳震修、汪叔梅、丁椿師等三十四人、下午一時起、遂照規定時間、開始交換票據、共交換兩次、成績甚佳、統計昨日交換票據金額總數共達一百十二萬五千元、票據張數七百三十七張、各種票據均有、

交換人員 共五十四

票據交換所各行派定交換員名單、計中央銀行劉禮榮、中國銀行湯錫鏴、交通銀行沈祖詒、鹽業銀行沈家驄、中孚銀行殷迪、四明銀行林聖德、金城銀行沈政超、新華銀行馮壽松、大陸銀行蘇仲民、中國實業銀行武文波、通商銀行孔昭蔭、中南銀行夏濂珊、江蘇銀行任景韓、國華銀行饒循若、墾業銀行李如瑞、農工銀行徐長承、國貨銀行裴詡伯、聚興誠銀行馬商陵、中國農民銀行周開第、南京市民銀行周企翔、農商銀行顧國樑、南京銀行秦肇義等五十四人、

成立以後 便利不少

據該所許經祖語記者、昨第一日開始交換票據、各交換員對手續均尚純熟、觀之金額總數、成績尚屬相當、預料月底尚有激增、因機關方面、月底發薪、屆時票據必驟形增加、各銀行自本所成立後、將來所有在本所規定範圍內之各種票據、均可送所交換、過去行莊票據交換辦法、係派人赴各往來行莊奔走、此後在所交換、可省去時間、人力、財力不少、本所交換辦法、完全與上海交換所相同、故各銀行間與京滬間之往來收解、均感十分便利、

首都大戲院

注意：最後兩場了！

聯華全部有聲對白歌唱

·金·談·黎莉莉·領銜·

到自然去

(孫瑜導演·羅明佑監製)

今晚　八時半起　偉大獻映

新華有聲新鉅片

狂歡之夜

張善琨監製　史東山導演

胡萍　金山　顧而已　等大星合作

暫停用券

新都大戲院

今天三次貢獻　二時半　五時半　八時半

本片攝製成功是藝個影壇的光榮

弗德立馬區·奧麗薇特哈佛蘭合作演

九十八明星三千餘演員大會串

背景越三大洲　畫面逾四百幅　長片計十五本

大導演　埃勞李文茂　不朽作

風流世家

"ANTHONY ADVRSE"

春花秋月般豔麗　狂風暴雨般緊張

華納公司特出品

開場即映片名　各界請早

優待券停用

大華大戲院

今天開映　二時半　五時半　八時半

大戰之夕·敵機夜襲·禍不單行

琪恩哈蘿　葛倫　加萊　佛蘭通　合演

空軍事戰巨片　(暫停優待券)

蘇珊恨史

JEAN HARLOW IN "SUZY"

國民大戲院

今天起獻映

價目(日)三角·四角·五角(夜)四角·五角·六角

空前國產笑片

王先生全班人馬

(通力合作)

大仙洞賓飛劍人如看封神榜　青天白日陰魂出現如讀聊齋

王先生奇俠傳

所思情節的興！　新的生動畫面！　雄壯激昂的歌曲！

妙人妙事　千古妙絕　五花八門　噱天噱地

天一以大衆娛樂爲本位的非常貢獻

豐收之年 糧價反漲

農民待價而沽

本年各省產麥豐量、較去年增多、政府爲顧全農民利益起見、對於出口、予以便利、故國外運銷益形活躍、而各地農民、鑒於米糧市價轉好、復將新穀多數保留、暫不出售、希望來年善價出脫、據糧食業中人談、據調查所悉、產稻素豐之皖湘贛蘇浙等省、民間積糧甚爲豐厚、現時運銷市場者、僅佔少數、揣料民食前途、市價雖不能轉爲疲滯、然絕不致發生恐慌云、

青石街木匠觸電

救治不及斃命

揚州人毛福喜、現年十八歲、隨其兄福堂來京充當木匠、現在國府路青石街三十號、蓋造房屋、詎於昨(十五)日上午十時許、竟誤觸電綫斃命、查緣青石街三十號、原有房屋一所、後因破舊不堪、故將其折毀重建、當拆除舊房屋之際、即將原來電綫收起、掛於榜屋牆上、詎今蓋造新屋、該電綫因受振動而垂下、衆皆未及注意、比福喜觸電倒地、衆始驚悉、當急將福喜舁送國府路百齡醫院救治、詎甫抵院即已斃命、乃報經地方法院派員檢驗、並由死者之胞兄福堂、姊夫潘開富、木匠師潘興承、聯名向國府路警察分局具結收殮云

烏江農實區 農民獲益薄厚

年費三千五百元 增收六萬元以上

實業部爲明瞭烏江農業推廣實驗區、最近進行工作概況起見、特派農業司長徐庭瑚、科長毛雝、幷邀中委鈕永建、李宗黃、周伯敏及內政部秘書章之汶等、於十四日前往視察、當日午後八時返京、對該區工作極表滿意、茲誌視察結果如次、該區主要目的、在增加農業生產、發展農村經濟及改善農民生活、故以農民組織之農會爲中心工作、農會受推廣員之指導、協助舉辦合作社及一切農業改進事業、該農會現有會員計二千四百餘人、經組信用合作社八十餘社、聯合社三所、棉花生產運銷合作社社員四百七十餘人、本年運出棉花一千餘担、農業倉庫總倉刻成立五所、分庫七十餘所、已開始辦理押稻、現已達三萬五千石、該區在五十里範圍內所推廣愛字棉、計二萬餘畝、推廣改良小麥種一萬餘畝、關於農民救護所、每日平均診治人數達一百人以上、其他工作、刻正由徐氏擬具詳細報告、該區每年平均所用經費、爲三千五百元、農民每年因舉行推廣而增加之收入、約在六萬元以上云、

衛生所 設防癆部

在豐富路分所

衛生事務所、以京市人口日益增多、各分所門診時間、異常擁擠、對於肺癆病人來就診者、難免不有傳染之虞、該所爲設法預防及促進市民健康起見、擬在該所豐富路分所設立防癆門診部、專爲肺癆病人詳爲診斷與指導、以資救濟、現正規定時間、詳擬辦法、不日即將開診云、

江寧鄉鎮長

十四日開始選舉

江寧自治實驗縣、明年二月間、即實驗期滿、一切工作、均依照實驗計劃、如期完竣、截現在止、凡未完成工作、最大者爲產生民選鄉鎮長及自治委員、其次則爲產生縣參議會、頃悉該縣鄉鎮長選舉、未選竣之六十四鄉鎮、已於十四日分三組開始、(前日選舉者爲三僨、同揚、土橋、集紫、安民等五鄉鎮)預定本月底完竣、縣參議會即於鄉鎮長完全選出後、開始選舉云

刺汪要犯 張玉華由滬解京

羈押首都地院候訊

羅人驥前回蘇吊卷

刺汪案中之周世平、胡大海、楊敬升、楊欽佳、郭宇平、余立奎各要犯、業已先後解京、寄押於首都地方法院、連日由高等法院檢官開偵查庭訊、茲悉該案中另一要犯張玉華、自在滬被獲後、迄已多日、蘇高等院爲歸案起見、特於日前派員赴滬提解、業於前日由上海市公安局、派特務警四名、將張犯押解來京、昨(十五)晨七時到京、旋由首都警察廳派警、會同滬特警押至首都地方法院看守所羈押歸案、定期開庭審訊云、

(又訊)承辦刺汪案之江蘇高等第五分院檢察官羅人驥、以各犯經幾次偵訊、尚未結案、特於前日返蘇吊卷、日內即再來京、高法院俟羅檢察官偵查完竣後、即派庭長及推事等來京、仍假首都法院、開正式刑庭審訊云、

中央農業推廣區舉辦 生產農業儲押貸款

中央模範農業推廣區、爲增加農業生產、及調劑農村經濟起見、特在京市及江甯縣之殷巷、湯山、句容縣、土橋鎮等處、分別辦理合作社、及改良農村建設事業、茲以本年秋收豐稔、農村一切推廣事宜、尤爲需要、爰計畫擴大調劑農村經濟、推廣改良種子、以爲增加生產之助、茲探得各情如次、

防止糧價貶低

生產貸款計二萬元…業已開始貸給

倉庫儲押十五萬元…月底普遍貸款

改良小麥設作物會…借種十五萬斤

改良作物借貸麥種

該區爲使小麥生產足以自給起見、本年特會同全國稻麥改良所、甯屬農業協會、金陵大學、中國銀行、合組甯屬作物指導改良委員會、以金大二九○五號改良小麥選得十五萬斤、刻已分配計殷巷區七萬斤、湯山區、土橋區各四萬斤、並以作物改良會、爲推廣中心、現已分別組織成立、計共一○四個會、會員二四五一人、種植範圍達一萬八千七百餘畝、統計殷巷區三十二個會、會員九二八人、種植八千七百餘畝、湯山區二十八個會、會員七六四人、種植五千畝、土橋區四十四個會、會員七八五人、種植五千餘畝、

生產貸款 計二萬元

該區以各作物改良會、領借小麥改良種後、會員中尚有少數因經費困難、如肥料等各項需要、必須經濟協助、該區特向中國銀行商洽、由該行借生產貸款二萬元、業經該行審查、並將貸款手續、分別擬訂、由該區負責介紹、並視各區需要情形、予以平均分配、凡需要者、可隨時向各該作物改良會申請借貸、其分配辦法、暫規定殷巷區九千元、湯山區五千元、土橋區五千元、下餘之數、則視各區需要隨時增加、俾農民經濟、得以調劑、

農業倉庫 儲押貸款

據該區負責者昨談農業倉庫、自實行以來、頗具成效、各地均有倣行、但此項庫倉之組織、係調劑農村金融、及免除奸商之貶低糧價、本年秋收豐稔、食糧倍增、需要尤殷、爰擴大組織並與中國銀行訂定十五萬元透支合同、專爲辦理倉儲貸款資金、其分配爲殷巷區七萬元、湯山區土橋區各四萬元、殷巷區業已開始儲押、儲戶極爲踴躍、旬日間已儲藏黃稻兩萬餘石、貸款數目達四萬餘元、現仍繼續儲押者、湯山土橋兩區、因農家多種晚稻、本月底即可開始儲押、

儲押辦法 計共八條

至擴大農業倉庫辦法大綱、茲經重新擬訂如下、(一)專倉名稱、一、凡附設辦事處所在地之專倉、定名爲×××專倉、二、凡於其他鄉村中設立之分區專倉、冠以倉庫所在地之地名、(二)房屋、選擇適中高燥之房屋、最少能容納五百担穀者方爲合選、其周圍必易屋毗連、以防竊盜等情事發生、(三)保管之標準、一、誠實忠厚者、二、有相當資產者、三、文字通順者、四、有舖保或保證人者、(四)保管費、按實際儲押數量、每元每月以二厘計、此項保管費、於儲稻回贖貸款清償後、一次發給、(五)保管員之責任及處罰、一、儲押期內全量儲稻、保管員負責保管、二、每次儲入或取出儲稻時、須呈送報告單以資查核、三、凡有倫竊及鼠雀等損失、均由保管員負責注意、如有人力不能防禦之損失、得酌量情形辦理、但須於發生時、立即報告該區備查、四、每次取出儲稻、非經該區許可、不得擅自移動、否則當移法懲處、(六)儲押及回贖之時間、各分區專倉每五日儲押一次、每十日回贖一次、均由該區派員會同保管員負責辦理、(七)儲押貸款交付辦法、一、凡押款在二十元以內者、於儲押時隨即發給之、二、在二十元以上者、可於三日後由儲戶憑儲押證至該區指定之辦事處領取、(八)其辦法本大綱未詳載者、悉按中央模範農業倉庫章則辦理之、

長江船期

	十月十六日上水	十月十六日下水	十月十七日上水	十月十七日下水
招商	無	無	江順	長興
怡和	江和	瑞和	無	鄱陽
太古	吳淞	武穴	無	無
三北	無	無	無	無

鴻飛牧畜場電話更改

敬啓者敝場電話號碼原爲「三一六二六」現自即日起更換爲「二三三七三」以後如蒙各界惠顧即請撥「23373」新號碼爲荷

山西汾酒到京

山西汾酒譽滿中外界人士無不樂於飲用以此酒質料純淨氣味芬芳日常飲用有助神去濕之功茲由原產地運銷來京裝璜美觀用作餽贈親友尤爲適宜如蒙惠顧無任歡迎 山西晉源裕汾酒莊啓 總經售處昇州路一七五號 本市各大飯店均代售

消毒牛羊奶 南京牧場

簡稱

南京牛羊奶

電話31042

新生牛乳

消毒 純粹衛生 滋補 按時送到 大瓶全月五元 小瓶全月三元 訂乳處江寧縣板橋鎮 電話：三二一○七 五二四一七

康源牛奶

大瓶全月五元 小瓶全月三元 定奶處 大行宮兄弟藥房 電話二三六四六

滋補衛生 清潔 豆漿

地址：□□路60號 電話：八三五一二

飲食

錢寶華

武進婦幼科 門診上午九時至三時 出診下午三時後 急症隨請隨到 診所城內鄧府巷九號

白玉潔

產科女醫 安全接生 白帶月經 產前產後各症 洪武路311號（盧妃巷南頭）電話22218號

張友之

國醫精通家學淵源 治內外各症診時上午 八時至下午四時隨診 出診隨請減半 金路現民二十三年 路門診元 貧病免診 電話二三四五 介紹人 蕭吉珊 謝 履 ...

葉古紅

鼓樓站湖北路 一一六號 電話三二○○○ 分診所太平路 大華飯店九號 二至三時應診

黃灼如診療所

主治 外科 痔瘡 耳鼻咽喉 花柳 特殊療法 上午十時至下午二時 診所 國府路二一一號 電話二三五四六

王靜夫 針灸專家

專治 中風 痿痹 癱瘓 精神病 婦女經病 小兒驚風 寓大行宮天華旅館

醫藥

白濁專科胡鵬

短波機 紫光燈 白濁 下疳 鏡檢 十年經驗 最新醫械 ...

馬應龍眼藥

總店：北平西河沿 分店：南京白下路一八七號 電話：二二四七六號 下關大馬路一二二號 鎮江中山路三九二號

北平老牌

博愛醫院

西華門四條巷 院長醫學士戴天青 留日負責根治 專門白濁 （急性白濁）新法治療 （慢性白濁）短期可愈 下疳橫痃無須手術 包醫痔瘡脫肛無須手術 包戒煙癮限日斷根

胃之寶

治胃病不名醫傳 ... 能消食化痰 止痛立愈 分銷處 中央書報社 中央商場內 ...

贈淋濁

鑒於世人患白濁者無不痛苦特研究根治之方法...

五淋白濁 專治

研究完成淋濁特效藥出世 醫師黃文山啓 診所中正路二十七號文山

防盜·火

招租

洋房召租

...

市房招租

在保泰街中山路黃泥崗四號汽車站交通便利新造營業樓房有意者請來看

良地出售

...

上海賤賣房地

...

雜類

毛明雲士地啓事

...

啓迪補習

英文班...

光華印刷公司

南京珠江路七四一六號 電話二二八八三號 下關辦事處六第里順升號 電話四一三三六號

萍廬花園

菊花上市 ...

縹緗館美術社

南京中正路中央商場十三號 電話二二一七六四

專售

水晶 瑪瑙 象牙 珊瑚 鋼印 圖章 ...

吳南愚

刻鋼牙 刻牙印 ...

英人教英文

東亞英文學校 報名：即日起 開課：十月廿五日 章程：函索附郵五分 地址：北門橋紅廟四十八號

英文專家

...

浙江湖州 綢業產銷合作社

新到秋季...

心胃氣痛

一瓶斷根

沙眼根治之可能

...

鄭懷仁醫師專門眼科

南京鼓樓南中山路旁

平穩效速 氣化病 本醫主治 李醒心

...

德醫衰精九醫師 花柳病專門

兼治內外各科 精割包皮 包戒雅片 「梅毒，白濁，下疳」 時間上午八時至下午八時 唱經樓西街同濟診所

中國眼鏡公司

荀有目光缺陷須配眼鏡補救 ... 是幸朱雀路（上海銀行大廈）電話五一四二八 中國眼鏡公司啓

遺失聲明

...

遺失聲明

...

遺失聲明

...

運貨卡車出售

...

大夫婦專門醫院

...

超短波透熱電療機

...

人民診療所

精益眼鏡公司

...

純鋼保管箱 出租

化洋三元 租用一年 儲藏貴重物品 可防水火盜竊 南京中國國貨銀行 地址新街口

眼科專門袁懷青醫師

設備完全 經驗宏富 診斷詳確 治療適當 手術穩妥 毫無痛苦 專治一切眼病 地址市政府西傳華 分診所國府路二○三號 時間上午八時至下午五時

希臘興亡史

沈天冰著 ...

哲學家賽希夷

大六壬神數談命占事與衆不同過去現在未來神奇顯著禍福了然 ... 介紹人羅青張武同啓

曲阜孔憲和家傳七政五星命相

...

赤道人談命處遷移啓事

...

約翰痔科醫院

專治 內外痔瘡 痔漏成管 便血脫肛 ...

美素娟

...

和記更新舞台

...

世界大戲院

今天偉大映獻

大衆的小寶貝 秀蘭鄧波兒 大衆的小情人

小情人

SHIRLEY TEMPLE in "BRIGHT EYES"

明星大戲院

...

金城大戲院

...

明星大戲院

...

興記南京大戲院

王熙春 趙韻聲

銀宮大戲院

自由之花

麟鳳閣平津鼓書場

劉寶全 金萬昌

皮膚藥

...

新車流利友

機總電話

51111

名人語錄

天下無難事，惟堅忍二字，爲成功之要訣。 ·黃興·

談話

睦隣的標題

·司鐸·

上海日本兵侵入華界，外報標題多用「佔領」兩字，而國報的標題，則是「越界佈崗」，「越界演習」。外人所視爲「佔領」的行爲，我們視之爲「佈崗」「演習」，人家是當眞的，我們只當他們是尋開心。人家打了我們一個耳光，我們還當他們同我們開玩笑。

所以國報的這一個標題，確不免有麻醉作用，至少它是減輕了國難的嚴重空氣，遮掩了事實眞相，放寬了和平限度，十足的表現其睦隣的苦心。

駝煤御史！

相傳清代乾隆時候，清廷求諫很切：凡是漢滿御史，都要輪班奏事，假使沒有什麼建議的，就有罷職的危險！就中有位滿州御史，奏請賣煤人不許橫騎駝背，理由是「以防顛越而免危險」：這樣一來，這位御史，不但受了一頓申斥，并且得到了一個「駝煤御史」的雅號，這當然是一個笑話。

我們大家不是都要笑這位御史，笨得可以嗎？其實，我以爲倒並不；在我看來，「駝煤御史」是個明哲保身的聰明人物。因爲不奏不可以，奏了又怕得罪了人，於是把小而又小微乎其微的芝麻菉豆大事來應個景兒；甯願自己挨申斥，旁人取笑他，可是他本人的官兒，畢竟保住了。

我們切莫笑駝煤御史，如今駝煤御史似乎也還有滯，不信，請看不許「大吹大打」就是例。我以爲這種芝麻菉豆的建議，非絕頂聰明人不辦的。駝煤云乎哉？駝煤云乎哉！

·庶幾·

愚蠢的人生

·華林·

世界很寂寞，寂寞到沒有一點兒人聲，寂寞的人類，把自己縛束在牢籠裏，自己毀滅自己創造的能力，一種家庭，一種私利的集合，把人力消磨在這黑暗的寃獄裏，人物之衆，不知世界之大，而斤斤於私利之得失計較其短長！中國人已無力把自己救出來，不然？何以在這偉大之自然界前，不起愛慕之情緒？何以有這樣祖國光榮之歷史，不有雄飛活躍之願望？私產！把家庭造成極美麗之墳墓，四周是荒涼的沙漠，死後也沒有人憑弔，敵人馬蹄踐踏之下，子子孫孫淪爲奴族，何不把這种營私的心血，用在國家的事業上？去努力做建國的忠良！世界是寂寞得很，個個走到自殺的途徑上，不容許一個有志的青年，生存在這淒涼的古塚中，必定要毀滅人才，使青年心血凝成冰塊，沒有一點兒生氣，這是中國的傳統思想，否認人生是積極奮鬥的！每個人都保存着劣根性，不贊成認眞努力幹的人，同情！同情二字，中國字典是不須有！因是假公濟私，狗苟蠅營之輩，大家都認爲是正當人生之路，人是最愚蠢的東西！自己造出經梏來摧殘自己，使有志者無發展之機會，而小人得志，作威作福，反能橫行無礙，國家苟有少許生氣，應糾正這傳統思想，並領導青年，使爲國家正義而努力，負此使命之人，必爲國中賢智之士，擁護國家之正義，出而以身作則，青年乃知公理不泯，民族始有復興之希望，否則大家只顧造自家之墳墓，其愚蠢有如是哉！

方湖題畫詩

·辟疆汪國垣·

題汪旭初先生後湖看花圖

北渚阻城闉，未覺江湖遠，花時共經過，冷處偏著眼，新荷未出水，繁櫻已飛轟，鍾山與雞籠，倒影入茗盌，吾宗濟定人，幽賞每忘返，阿咸出新意，逢吉寫圖卷，此眞濠濮情，亦復得蕭散，題詩餞宿諸，春事猶未晚，何當辦一壺，倒戴同山簡。

嚴幾道先生江亭餞別圖爲伯玉作

中流千金重一壺，千篇活國志弗渝，新陳掛酌嗟已久，一賦乃更思蒓鱸，公去歎息氣類孤，公懷悲苦論者無，斧柯未假靡厚稍，維憂用老歲月徂，程功騏芬谿豪藏，在朝在野原無殊，晚來投劾朝秣馬，心懸魏闕身江湖，臨歧好我二三子，執手且復立斯須，江亭萬柳青可念，淺瀨況復多菰蒲，高樓倡酒看落日，相與歎息窮朝晡，林翁弄筆有遠思，（閩縣林紓作圖）悲憤爲寫臨歧圖，郭（春榆）張（珍午）陳（弢庵）沈（濤園）賦長句，共惜坐廢憂艱虞，邇來世難殊未已，蹙地百里毋乃踰，桑田留命到今日，閉門痛哭當何如，公之精誠不可呼，公言皆爲照乘珠，還圖爲報斜川蘇，此圖此詩天壤俱。

題明王建章山水長卷

沙平水滄瀰復瀰，蜂團草暖鬪復鬪，湖上居人閒復閒，樓外煙嵐山復山，建章下筆有遠思，却從塞處見空翠，異代相知萬柳堂，高名詎必關畫事。（廉惠卿藏王建章山水皆精絕）

默君先生屬題課院寫經圖

滿院松陰靑好春，疏欞靜掩寫經人，要將佛祖西來意，盡幻菁莪濟物身，添燭每思門外客，攤心長結靜中因，乞年掌餘徽祠苑，誰識中閫意苦辛。

浙江潮？不！是綏遠潮!!!（高龍生作）

章士釗是那一種虎

聞章士釗先生將供職冀察政委會了。冀察政委會目前所辦的公事，十九都是與「友邦」的交涉。這些公事實在是最麻煩不過的。現在章先生去了，章氏素有老虎之稱，一旦就職，諒來總能虎虎然的發些虎威。不過，老虎中有一種叫破「紙老虎」，只消輕輕一彈，就會立時戳穿；另有一種，是被人喂以鴉片而弄得垂頭喪氣的——聽說以畫虎出名張善孖大千弟兄就以這方法豢着一頭，章先生該不會「不幸」是這兩者之一吧。

·飛·

鬪牛脞談（九）

·李儵·

·牛經·

牛大舅——有了親家，當然有男子，男子，大概是小孩子，由原來那一家的牧童充任。

牛嫁粧——賣牛如嫁粧女，所以也有嫁粧，買賣時先說定牛價，後看過嫁粧，再定下價格，嫁粧大約是鼻環（自銅至金，各有等第）銀牌，背褂之類。

牛媒人——就是牛牙郎。

除了以上這些固有名字之外，還有許多關牛的婆婆經。如同：鬪牛場的泥漿水是吉利的，所以「ㄏ一ㄢ牛包」往往把泥漿向四週亂甩，濺着看衆們的新簇簇衣裳上誰都不會生氣，反之濺不到泥漿的認爲晦氣。又如有名的牛那天如找不到對牛，亦必須在許了願的那鬪牛場裏牽過一次，黏上些泥漿，這叫做揚牛。還有擂台牛，（最大的最出名的牛）初到社，必先揚三四角，以增高身價。

鬪牛是迷信的，凡是對菩薩的忌諱，二都運用到牛身上，因之小孩子們是很該仔細的，別胡說八道招牛主人睜眼！

·逸話·

據說：牛的勝敗，是有神在左右着的，所以牛主人該虔誠相信菩薩，如果不，明明會勝的牛，却忽然會失敗而逃，民國十一年間，「大羅田」身架既大，戰術又高明，所向有功，稱霸牛場，不料陳家八兄弟化了大洋千多元，從金華買過來，在浦江的觀社出戰，養精蓄銳，一個多月方才登場，與「烏龍君」對角。「烏龍君」初無籍籍名，牛主欲賣了沒有買主，準備送到殺牛場去賣肉了，親友勸他反正沒出路，何不同「大羅田」一試？「大羅田」呢又正找不到對手，那天就貓貓虎虎的答應了鬪一角取取利市。

「大英地界」是安全地帶麼？

最近因了一位朋友回北方去，順便又到了上海。雖然我并不愛上海，然而今年來已是第五次見面了。也就是這一次使我得到了更深刻的印象。

當我同朋友坐了黃包車由北站往碼頭時，剛剛走到世界路靶子路交叉口，好像三劍客似的三個黃衣「白種」巡捕，拿着短棍，出現在我們面前，而且，阻住了我們的車子。

「你們要往那裏去？」其中之一操着不流利的中國話，指着車上的行李問我。

「不准搬到租界來！」另一位搖着說。

「從什麼地方來？」

我知道，這幾天上海爲了「友邦」兵士的演習熱，由華界遷往租界的很多。於是我就告訴他「我們並不是搬家的。」他們臉上表顯着一種誤會的苦笑，讓我們車子穿過了靶子路。

赤手空拳的老百姓，爲了避免「友邦」人士蠻性的威嚇——甚至於是加暴，而往「安全地帶」逃難，倒并不是什麼無上恥辱，不過，上海人嘴裏所叫的「大英地界」之類，到現在也不是「安全地帶」了。我們要安全，只有把犧性的敵人趕出我們的國土去。

·彬森·

小處着眼

·東西民族性·

東西「民族性」之不同，在在皆可看出，今以偶思所及，濡筆記之於后：

東方詩人愛月亮，西方詩人愛太陽：東方多詠月之詩，西方多贊美太陽之詩。

東方人喜玩水，西方人愛遊山：東方人愛蕩舟湖上，西方人愛滾雪山中。

東方詩人愛湖之綺麗，西方詩人愛海之壯美：東方多低吟澤畔之詩人，西方多咆哮海濱之詩人：前者的代表是屈原，後者的代表是擺倫。

東方青年戀愛遇到障礙時，頗多服毒自殺，西方青年戀愛遇到障礙時會持鎗決鬭，東方青年多在閨房中過戀愛生活，西方青年多在大自然的懷抱裏過戀愛生活：前者是甜蜜的苦痛，後者是苦痛的甜蜜。

·鴻雁·

本刊歡迎下列稿件：未經他人道及，或以另一種法紀述之掌故軼事，但請選擇須有意義者·風俗誌，遊記之類，切勿投入歧路。

專門修理無線電收音機

本公司係上海大華西達大方諸有名無線電修理公司人員組織來京一月修理收音機達一百五十餘只均得好譽現加聘技師服務週到

技術優良 修理技師均經驗學理豐富

儀器完備 無線電一線路圖千餘種一攬修理包用六月

價目公道 無線電損壞拿來檢查立刻報價若不修理分文不取

電話取機 凡有六·七·八燈機及落地機均可打電話二二六四一張泰肥轉

南洋電機儀器公司無線電修理部

地址本京延齡巷六十號

傷科　肺癆　骨科

療傷接骨專家張一丹

接骨療傷舒筋去瘀素爲中醫之特長惟受傷之地位傷勢之輕重以及老傷新挫治法各異必須診斷詳確施以適當手術佐以特效藥品庶能根治後患凡跌打撞壓之傷或因劇烈運動過度而傷筋雖在當時一無顯著之痛苦實係一部份神經受損及血脈木致使局部之鮮血立變而爲凝血如不求專家根治則日積月累均有成癆之危患且妨礙生命影響尤大焉不論簡單骨折或複雜骨折以及骨節畸形均可限日接妥而行動一如往昔蓋中國醫藥之接骨拔瘀尤爲舉世人仕所深信也

診所：新街口大豐富巷二十九號

冠生園南京支店

中西名點　各式麵飽

椒鹽梳打　蜂蜜蛋糕

楊公井國民大戲院隔壁

妙機公司　秋季大減價

西餐部　新增粵式小吃

早晚粥品　特製荔枝灣艇仔粥　銀絲細麵水餃餛飩沙河粉　原煲鷄飯臘味飯

公司菜每客一元　經濟餐每客六角

電話二一〇八五號

書院之弊

·拓堂·

清各行省郡邑皆設立書院，俾儒學之士，肄業其中，讀書明理，通經致用，禮聘名儒以啟其訓迪，廣籌經費以資其膏火，處有守，出有猷，此日之名諸生，即他日之賢宰輔，人材之所繫，不綦重與？顧說者謂書院者，實以輔學校之不足也。夏日校，殷曰序，周曰庠，倫明民親，三代之政尚已。漢之興也，四海之內，學校如林，彬彬稱盛，自漢而後，代有變更，而實去名存，規模僅在。教授，學正，教諭，訓導，學官，循例銓選，於是教官一職，置之無足重輕之列，弦誦晉沈，澤宮茂草，有心人慼焉憂之。特創設書院，以彌縫其闕。山長一席，爲諸生表率，不論其人之功名顯晦，必品端學粹，平日爲人所景仰者，始克當之。初非若部選之教官，長吏覛之，爲屬員，諸生目之爲贅疣者，所可同日而語也。嘗考書院之設，莫盛於宋，如岳麓，白鹿，其最著者。清時於書院亦頗加獎勵，成績甚著，惟晚節末路，士風大壞，於是爲山長者，以講席爲退閒之地，不憚乞要津之函，以充是職。迨至關書到手，於循例寄題，及收取束脩之外，別無所事。課卷送到，將素通聲氣，及屢列前茅者，略加批語，置之高等。或以課卷付諸子弟，隨意塗抹，以致失黜出額，餘舊雷同，往往而有。最奇者，其人已物故，他人冒作，而名次如舊，無所變更，談者以爲笑柄。甚有遠隔數千里，纍年不一至院，諸生欲望見顏色而不可得，掛名山長，尸位素餐，冥頑弟子，廢學貪游，至於地方有司，亦有分課者，其課卷則付諸貧無聊賴謀食不得之戚友，其人之不通不問也，旁人之竊笑不顧也，以增植人才之地，而有司視爲具文，山長藉以養老，歲費數千金，等諸虛牝之擲，可不惜哉？蓋書院之弊至是極矣。

長篇漫畫　留京外史　116

葉淺予作

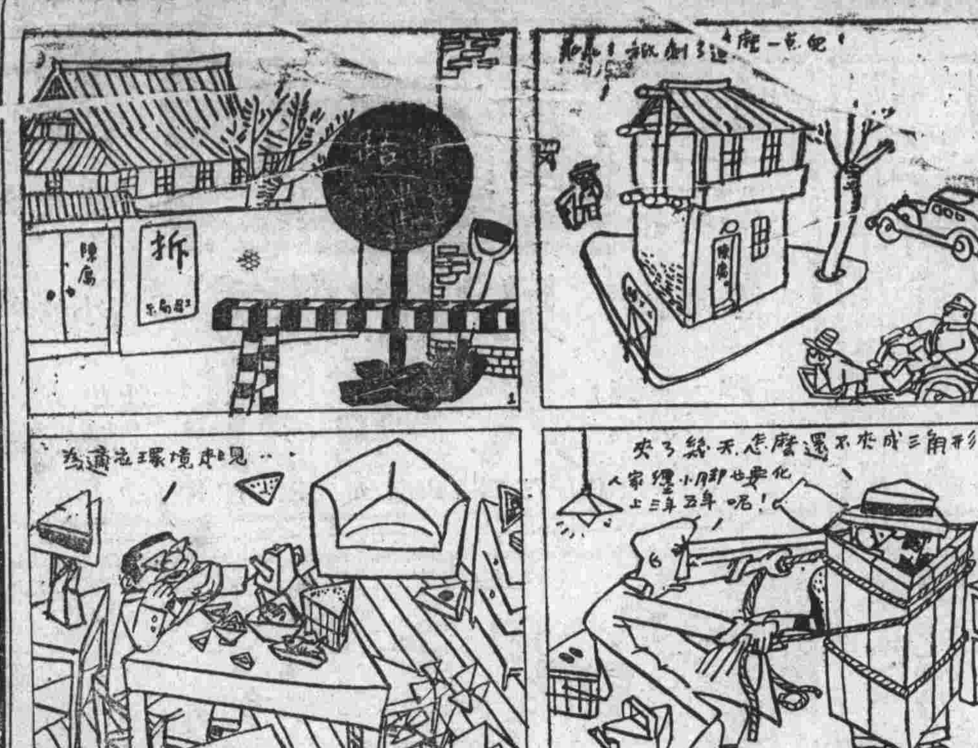

聽唱曲

婦女的迷信眞是不易改除，像福州一般的迷信婦女，她有所祈求時就到廟宇或佛寺去做「聽唱曲」的蠢舉。這聽唱曲究竟怎麼一回事呢？原來迷信的婦女，她們一有疾病，或是有不能決定的難事，或是有什麼心願，便先向菩薩或神佛面前跪下，默默禱告胸中的隱事，然後走到道旁呆立着去竊聽行人的話，將所聽的話再跪向神佛或菩薩面前默告，告畢擲「筊杯」以定是非，而將這些話牢記着拿回去細細地推敲，或請求別人代爲解釋。有一些惡作劇的小孩，故意走近她身邊說兩句不吉利的話，她們也明知小孩子的惡作劇，但又恐這正是菩薩的指使，所以聽唱曲的婦女常常聽了幾句不吉利的話回來之後就終身縈惑心中，一生爲之不快。這陋俗雖極愚蠢，但小孩子的惡作劇卻也有趣。

·郭懷深·

屠龍會

龍濟光督粵，殘殺黨人，黨人死不勝計；龍又怕死，廣州無日不在戒嚴中，出入城門，成被檢搜，民不堪其擾。其軍士更姦淫嫖掠，無所不至。魏邦平恨之刺骨，丙辰之役，任攻城司令，奮不顧身，以與濟軍搏戰。前年龍師陷高雷，破陽江，幾近江門，魏又與李協和率軍討之，身先士卒，卒滅龍師。及凱旋，宰大蛇數百，開筵宴與戰各將領，號曰屠龍會。

·相國·

誠則靈？

燒香慘劇

最新的一幕慘劇，時期是在前一月的初旬，發生的地點，是在南通的江面。

每年秋間，南通有個「狼山大聖」的香市，這大聖就是大鬧天宮的孫悟空，朝拜的都是那附近幾縣的居民，一般的人要在中秋以後重九之前纔得起勁，因爲這時候農忙已過，秋收到家，手頭寬裕，感到大聖的護佑，買點香燭紙馬，燒個「平安路頭」，這是心安理得的勾當，家家如此，沒甚可說的。另有一種人們，講究燒個「頭香」，有的是錢，不必等到莊稼到手，搶前一步討大聖一個歡心。今年這一批燒頭香的人們，不知怎的得罪了東海龍王了，就檄動兩師風伯開了一個玩笑，在狼山腳下，給了個船底朝天。原來江陰以下那一帶的江面上，有一種漁船，在春夏的時候，專門打節候魚（河豚鰣黃之類），魚季既過，照例把船推到岸上修理一次，修理之後，就裝其它的買賣，但第一次買賣，須要裝狼山香客，不然的話，就有開罪大聖的嫌疑，這一次在靖江縣的六圩港，裝了一百多位有錢的香客，打滿了蓬，向着狼山進發，已經到了狼山江面了，忽然起了一陣龍風，夾着核桃大的雨點，迎面撲來，猝手不及，百餘位香客都被敖廣的龍爪抓到水晶宮裏去了，然而大聖並不因爲朝拜他的人喫了虧，去尋龍王爺講理。

·元·

XX署顧問說：給令尊拍個電報，叫他別在家種地呢！來「北支」當顧問吧！XX市顧問說，令兄不是失業嗎？叫他們都來「北支」當顧問吧！

·寶宗淦作·

宦海拾零

昔州縣稱知府曰大老爺，同知則爲點頭大老爺，通判則爲搖頭大老爺，而爲同道者，亦甘居點頭搖頭而不辭。倘遇州縣頌之曰大老爺，輒曰：不敢當！又同通缺瘠，每思代署州縣以調劑，光宣之交，金調卿在江蘇州縣班中，以幹吏稱，其同通必曰：恭維大老爺，今年降調串職的缺，寓譏於諷，鋒銳異常，然聞者明知其嘲笑，亦無可奈何。

教官上衙門，無論何種憲署，皆無官廳，然無論見何官，皆長揖不拜，端午橋任江蘇巡撫時，有一補缺訓導，雜道班中進見，會有少見多怪之道員，見其戴金頂，雜班中大奇，趨近問貴職，訓導面赧，囁嚅莫對，旁有饒舌者曰：某當代答，兄弟現官實任，言川道加一寸。一時傳爲笑柄。

浙人姚某，以知縣資格署代太倉州直隸州知州，其時鎮洋縣郭某，以直隸州知州資格反署知縣，一日宴於邑紳錢姓家，錢好調侃人，半酣，忽曰：公等亦讀過笑林廣記否？姚郭莫明其語旨，咸以未對，錢曰：不可不看笑林廣記，其中載有妻妾論大小一事，與公等身分吻合，蓋有某士子者，娶妻年幼，娶妾年長，人有詢其名位年齡者，妾謂小她小，大是她大，姚郭聞言默然不語者久之。

·范任·

梅蘭芳之生死恨

孤血談劇

此劇爲梅蘭芳氏所獨有，惟係赴滬後所編製，在平從未演之。今歲來平，於第一舞台公演至三次之多，孤獲聆一晚，因爲此文。良以此劇在京滬則梨友巳能演之，或不致倘多未見之人也。但梅之藝事先不必談，此僅論其戲可耳。

春秋責備賢者，吾就梅氏在今日國劇界中之地位而觀之，則此劇實一蟹不如一蟹。舉其大病，則有如下數端：一：陣以異族凌爲事實取材，但少興戲性。二：關目平衍，且多脫漏，不惜不夠「傳奇」之資格，亦不如昔通俗劇。三：寫主角之內心表演，毫不澈底（蘭芳個人技巧雖佳，亦難補救）總而言之，則「貴人筆墨」四大字而已。甚非所望於梅君也。今就所見述之。

首上張萬戶，勾水白臉，掛𩯭滿，戴皂外巾，穿紫團花帔。此即大誤。蓋寫張萬戶宜爲殘暴之人物，則臉宜勾作黑金雜花紋，或採黑臉，水白乃示人之奸詐，然爲文士（即武人亦是怯懦不堪一戰者，如劉錄，歐陽芳，孫灝）今之張萬戶，爲文人抑武人乎？且「萬戶」之類，劇中人稱官銜不能逸之「千總」「百總」之類，非本名也。如昔其本名（曹必名操，不名「丞相」）即天師亦報「宏教眞人張—」（—節。）梅黨不乏文雅之士，此處何其不思之甚！且張已隨異族，即觀緯笠披斗蓬可也。不欲洛科白氈一韃帽穿帔可也。今乃居於趙高之亞，從何處見爲異族乎？隨上四小家人，一丑院子，張自白爲赴宴，命家人帶馬下。此尚平妥。而程鼎舉上，小生扮，戴青硬羅帽，穿海青，白襪，雲履。自述被掠至金邦，至與張萬戶爲奴，而萬戶以婢女韓玉孃妻之，屢勸其私歸，疑爲萬戶授意，逆來試探。故欲將此事稟明萬戶，而萬戶原人等持鞭上，鵬舉痛入，以情告之，萬戶大怒，令鵬舉先去，入坐後，則喚玉孃上，而主角於此出場，以孤所見，是日玉娘之扮像爲梳大頭，垂一髮綹，穿深粉素褶子，此又鄙見所斷斷不同之一端。案玉孃雖守節生，實爲婢女，婢女除古裝如千金一笑之晴雯需穿褶子外，按以梅玉配之秀蘭，實不妨以毛藍布褂，青散脚褲，一類裝飾出之。（案梅氏向年以飾丫環劇最噪名，佳如期拷紅之紅孃，虹霓關之丫環等。近來身體發育，年事亦長，故喜演古裝與褶子等劇，以掩其短。然不可作法於涼，以弊後人。孤許蘭芳爲賢者，甚願其爲轉往開來之一人，不願學之者病似之者死，至有以藝術爲個人私產之現象）或婢色彩枯寂，則何妨穿一身紅衣紅褲，而以稍花之背心調劑之。今此二句入見，張以鵬舉以言賠貴之，令家人以鞭撻打，此處又嫌太簡單，所謂「貴人筆墨」，而不以「坐子」等小武工時襯之，以形容張之暴虐，及爲外人奴隸者之痛苦。